

***ÍNDICE DE CONFIANZA DEL CONSUMIDOR.
MES DE DICIEMBRE 2024***

AVANCE DE RESULTADOS

Estudio nº 3491

Diciembre 2024

ÍNDICE DE CONFIANZA DEL CONSUMIDOR.
MES DE DICIEMBRE 2024

AVANCE DE RESULTADOS

FICHA TÉCNICA

Estudio nº 3491

Diciembre 2024

Ámbito:

Nacional.

Universo:

Población residente de ambos sexos de 16 años y más.

Tamaño de la muestra:

Diseñada: 3.000 entrevistas, con la siguiente distribución según disponibilidad de tipo de teléfono:
Sólo fijo o fijo y móvil: 1.638
Sólo móvil: 1.362

Realizada: 2.124 entrevistas, con la siguiente distribución según disponibilidad de tipo de teléfono:
Sólo fijo o fijo y móvil: 1.252
Sólo móvil: 872

Afijación:

Proporcional.

Ponderación:

Con el fin de corregir desviaciones detectadas en la recogida sobre la muestra diseñada se ha procedido a elaborar unos coeficientes de ponderación incluidos en la variable PESO del fichero de microdatos.

La información empleada en el cálculo de los coeficientes de ponderación ha sido, por un lado, la distribución de la población residente de 16 años y más según sexo, tramos de edad (16-17 años, 18-24 años; 25-34 años; 35-44 años; 45-54 años; 55-64 años y 65 años y más), la situación de actividad (ocupado, parado e inactivo) y la disponibilidad de tipo de teléfono. Los datos de referencia son el Padrón Municipal de Habitantes a 1 de enero de 2023, la EPA del tercer trimestre de 2024 y la Encuesta de TIC_H de 2024.

Procedimiento de muestreo:

Con los teléfonos fijos se lleva a cabo un muestreo bietápico estratificado, con selección de las unidades primarias de muestreo (hogares) a través de una selección aleatoria de teléfonos y de las unidades últimas (individuos) según cuotas cruzadas de sexo y edad y cuota de actividad (ocupado, parado y resto).

Con los teléfonos móviles se procede al marcado aleatorio de números (RDD) aplicándose en la selección de los individuos las mismas cuotas que en los teléfonos fijos. En caso de contactar con personas que tengan también teléfono fijo, se incorporan a la muestra de fijo + móvil.

Los estratos se han formado por el cruce de las 17 comunidades autónomas junto con las ciudades autónomas de Ceuta y Melilla, con el tamaño de hábitat de los municipios dividido en 7 categorías: menor o igual de 2.000 habitantes; de 2.001 a 10.000; de 10.001 a 50.000; de 50.001 a 100.000; de 100.001 a 400.000; de 400.001 a 1.000.000; y más de 1.000.000 de habitantes.

Los cuestionarios se han aplicado mediante entrevista telefónica personal.

Error muestral:

Para un nivel de confianza del 95,5% (dos sigmas) y $P = Q$, el error de muestreo es de $\pm 2.2\%$ para el conjunto de la muestra y en el supuesto de muestreo aleatorio simple.

Fecha de realización:

Del 18 al 20 de diciembre de 2024.

**ÍNDICE DE CONFIANZA DEL CONSUMIDOR.
MES DE DICIEMBRE 2024**

EVOLUCIÓN DE RESULTADOS

Estudio nº 3491
Diciembre 2024

El **Índice mensual de Confianza del Consumidor (ICC)** ha sido elaborado en España por el Instituto de Crédito Oficial entre los años 2004 y 2011. Desde noviembre de 2011 el ICC lo elabora el Centro de Investigaciones Sociológicas.

El ICC se calcula como media aritmética de los balances de la **situación actual** de la economía familiar, de la economía española y del empleo, respecto a la que existía hace seis meses, y de las **expectativas** respectivas para los próximos seis meses.

Tanto el ICC como los propios índices de situación actual y de expectativas pueden tomar valores que oscilan entre 0 y 200. Por encima de 100, indica una percepción positiva de los consumidores y por debajo de 100 una percepción negativa.

En el siguiente enlace se puede consultar una explicación más detallada del ICC y su metodología:

http://www.cis.es/cis/opencms/ES/13_Indicadores/Indicadores/ICC/index.jsp

Comentarios al ICC del mes de diciembre de 2024

	Dic 2023	Ene 2024	Feb 2024	Mar 2024	Abr 2024	May 2024	Jun 2024	Jul 2024	Sep 2024	Oct 2024	Nov 2024	Dic 2024
ÍNDICE DE CONFIANZA CONSUMIDOR	77,6	78,6	78,5	82,5	84,5	83,8	88,4	89,4	84,8	79,6	80,6	85,0
ÍNDICE DE SITUACIÓN ACTUAL	70,1	69,2	70,7	76,0	77,6	78,5	82,9	86,6	79,8	73,0	73,8	79,0
ÍNDICE DE EXPECTATIVAS	85,2	87,9	86,3	89,1	91,4	89,1	93,8	92,2	89,8	86,2	87,5	91,0

- El ICC del mes de diciembre se sitúa en 85 puntos, lo que representa 4,3 puntos más que el dato del mes de noviembre.

Este aumento intermensual del índice se debe al comportamiento positivo de sus dos componentes: la valoración de la situación actual sube 5,2 puntos y la valoración de las expectativas de futuro crece 3,5 puntos respecto al mes de noviembre. El aumento del ICC en términos relativos es del 5,4%, resultado del incremento de un 7% en la valoración de la situación actual y de la mejora del 4% en la valoración de las expectativas de futuro en este mes de diciembre (gráfico 1.1).

En relación con el mes de diciembre del año anterior, la evolución interanual del ICC sigue la misma línea positiva y aumenta 7,3 puntos. Esta subida es debida al incremento de 8,9 puntos de la valoración de la situación actual en el último año y a la mejora de 5,8 puntos de las expectativas de futuro respecto a diciembre de 2023. En términos porcentuales, el crecimiento interanual del ICC es del 9,4% desde el mes de diciembre del pasado año, como resultado del aumento del 12,7% en la valoración de la situación actual y del ascenso del 6,8% en la valoración de las expectativas, en los últimos doce meses (gráfico 1.2).

Expresado como tasa de variación mensual, como ya se ha visto, el ICC ha subido en diciembre 0,054 respecto al pasado mes de noviembre y la tasa de variación interanual ha crecido 0,094 con relación al mismo mes de 2023. Por otro lado, tomando como base enero de 2005, el ICC se encuentra en estos momentos 13,3 puntos por debajo de los valores que se obtuvieron entonces, cuando en diciembre de hace un año se encontraba en 20,8 puntos por detrás del dato de enero de 2005 (gráficos 1.3, 1.4 y 1.5).

La evolución trimestral es negativa en el corto plazo y claramente positiva en términos anuales. En el cuarto trimestre de este año, el ICC cae un 6,2% respecto al registrado en el trimestre anterior. Este descenso se debe a la bajada de 9,6% del Índice de Situación Actual y al retroceso del Índice de Expectativas que registra una reducción del 3,1%. Sin embargo, con relación al cuarto trimestre del pasado año 2023 los datos actuales suponen un incremento de 6,8 puntos en el ICC, un 9,1% en tasa trimestral interanual, como resultado del aumento de 8,7 puntos en la valoración de la situación actual y de 5 puntos en las expectativas de futuro. En términos relativos la mejora es mayor, la situación actual se valora 13% más que el mismo trimestre del 2023 y las expectativas crecen 6% respecto al último trimestre del pasado año (Gráficos 1.6, 1.7 y 1.8).

Por último, la media anual del ICC en 2024 es de 83,2 puntos. El resultado de este año es 5,5 puntos mayor que el dato obtenido el pasado 2023. La media anual del ICC de este año se encuentra 33,4 puntos por encima del mínimo histórico de la serie que se obtuvo en 2012 con 49,8 puntos y 19,7 puntos por debajo del máximo histórico que se obtuvo en 2015 con 102,9 puntos. Comparando con 2020, este año alcanza 23,3 puntos más que en ese año, que obtuvo 59,9 puntos, mientras que si se compara con los datos de 2019 se obtiene 6,1 puntos menos. La media obtenida en 2023 fue 11,6 puntos menos que en 2019 y en 2022 la diferencia con 2019 era mayor, 21,7 puntos menos. Analizando por semestres, en el segundo semestre de 2024 el ICC es 1,2 puntos mayor que el primer semestre. Así mismo, el primer semestre de este año también tuvo un aumento de 3,4 puntos con respecto al segundo semestre del 2023, por lo que, si se comparan los dos últimos semestres, del pasado año y de 2024, el incremento del ICC es de 4,6 puntos (Gráfico 1.9, 1.10 y 1.11).

- **El Índice de la Situación Actual** alcanza este mes 79 puntos, con un aumento de 5,2 puntos en relación con el obtenido el pasado mes de noviembre. Esto supone una subida en términos relativos del 7%, reflejo de la evolución positiva de sus tres componentes: la valoración de la situación económica aumenta 10 puntos respecto al mes de noviembre, situándose en 70,5 puntos; la valoración de la situación de los hogares sube 2,1 puntos, alcanzando este mes de diciembre los 88,2 puntos y la valoración del mercado de trabajo llega a 78,2 puntos, lo que supone un crecimiento respecto al mes de noviembre de 3,5 puntos (gráfico 2.1).

La evolución interanual del Índice de Situación Actual es también positiva y se incrementa 8,9 puntos. En términos relativos y comparando con los datos de diciembre de 2023, la evolución de este índice aumenta un 12,7%. Este resultado se debe a la evolución interanual positiva de sus tres componentes, la valoración de la situación económica sube 12,5 puntos, la valoración de la situación de los hogares aumenta 8,6 puntos en el último año y las opciones que ofrece el mercado de trabajo se valoran con 5,6 puntos más que en diciembre del año pasado. En términos relativos, la valoración de la situación económica crece 21,6%, el aumento de la valoración de la situación de los hogares en el último año es del 10,8% y la valoración de la situación actual del empleo está un 7,7% por encima de la valoración de diciembre de 2023 (gráfico 2.2).

La evolución trimestral de este índice vuelve a mostrar unos resultados mejores a largo plazo que intertrimestrales, que son claramente negativos. Así, la valoración de la situación económica retrocede 11,5 puntos respecto al tercer trimestre de este año, la situación de los hogares se valora 4 puntos menos y las valoraciones del mercado de trabajo descienden 8,4 puntos en los últimos 90 días. En porcentajes, la situación económica se valora 15% menos que el trimestre anterior, la valoración de la situación de los hogares desde el tercer trimestre tiene un descenso de 4,4% y la situación del mercado de trabajo baja 10,1%. En relación con el mismo trimestre de 2023, el resultado muestra una evolución positiva en los tres componentes: el índice de situación actual de la economía crece un 21,1%, la situación de los hogares muestra una subida del 15,9% y la valoración de la situación actual del empleo sube un 4% y (Gráfico 2.3).

Por último, la media anual de 2024 del Índice de Situación Actual asciende a 77 puntos, creciendo 9,1 puntos respecto a la media obtenida en 2023. La valoración de la de situación económica sube 10,9 puntos respecto a la media anual del año anterior, llegando a 67,2 puntos, la situación de los hogares también tiene un aumento en su media anual, llega a 85,3 puntos, lo que representa una subida de 13,5 puntos respecto a la media del año 2023, y la situación del empleo se valora 2,9 puntos más que el año pasado, alcanzando 78,5 puntos. Por otro lado, se observa que la media del segundo semestre sobre la situación actual de la economía es 4,8 puntos más que la media del primer semestre, esa misma diferencia es de 3,5 puntos más en el caso de la valoración de la situación actual de los hogares y, en el caso de la situación del mercado de trabajo la media del segundo trimestre es 0,4 puntos menor que la media del primer trimestre de 2024 (Gráfico 2.4).

- **El Índice de Expectativas** alcanza este mes de diciembre los 91 puntos, un resultado 3,5 puntos mayor que los registrados en el mes de noviembre, lo que representa un aumento del 4% en términos relativos. Este resultado se debe a la evolución conjunta de sus tres componentes: la valoración de la evolución de la economía en el futuro con 83,2 puntos muestra una subida de 9 puntos respecto al mes de noviembre, la valoración de la futura situación de los hogares tiene ligero descenso de 0,6 puntos, alcanzando los 106 puntos y las expectativas sobre el futuro del mercado de trabajo suben 2,1 puntos, situándose este mes de diciembre en los 83,7 puntos (gráfico 3.1).

En comparación con los datos de diciembre de 2023, la evolución interanual del Índice de Expectativas sigue la misma línea positiva que el ICC y el Índice de Situación Actual y aumenta 5,8 puntos, un 6,8% en términos relativos. En cuanto a sus componentes, respecto a diciembre del pasado año, las expectativas sobre la situación económica del país suben 7,7 puntos, la valoración de la futura situación de los hogares crece 5,2 puntos y las expectativas referidas al futuro del empleo aumentan 4,4 puntos en estos últimos doce meses. En términos relativos, el aumento de las expectativas respecto de la situación económica general es del 10,2%, la valoración del futuro de los hogares sube un 5,2% y la valoración del futuro del mercado de trabajo crece un 5,5% respecto a diciembre de 2023 (gráfico 3.2).

La evolución trimestral de los tres componentes de este índice vuelve a mostrar las mismas pautas ya descritas para el ICC y el Índice de Situación Actual: negativa en el plazo más inmediato y positiva en términos anuales. En las expectativas referidas a la situación económica en general hay un descenso de un 6% con relación al anterior trimestre de este año. En ese mismo periodo la bajada de las expectativas de la situación futura de los hogares es de un 1,3% y las expectativas respecto a la evolución del mercado de trabajo decrecen un 2,3% respecto al anterior trimestre. Sin embargo, en relación con el último trimestre de 2023 la evolución es positiva, las expectativas sobre la economía aumentan un 7,3%, las expectativas de la situación de los hogares suben 6,8% desde ese trimestre y el futuro del mercado de trabajo se valora 3,6% más que en el cuarto trimestre de 2023 (Gráfico 3.3).

La media anual de 2024 de las expectativas muestra un ascenso de 1,9 puntos respecto a la media de 2023 y este aumento es similar al de las expectativas sobre la evolución de la economía con 1,5 puntos más que en el 2023. Por su parte, la valoración de las expectativas de la situación de los hogares crece 6,1 puntos, mientras que la valoración del futuro del empleo desciende 1,9 puntos, en relación con el dato del 2023. Por otro lado, la diferencia que se observa entre los resultados del primer y segundo semestre de este año es baja, 0,3 puntos y la media del segundo semestre sobre el futuro de la economía es 0,7 puntos inferior a la del primer semestre, también el segundo semestre respecto a las expectativas del mercado de trabajo baja 2 puntos, mientras que las expectativas del futuro de los hogares crecen 1,8 puntos en el segundo trimestre (Gráfico 3.4).

- Finalmente, y como información adicional al ICC, la evolución de las expectativas en relación con los precios, los tipos de interés, las posibilidades de ahorro de los hogares y la compra de bienes duraderos muestran un desarrollo coherente con las pautas y los datos de los índices comentados hasta ahora. En términos mensuales, se observa un descenso de los temores de inflación respecto al mes de noviembre de 5,4 puntos y las expectativas sobre un futuro aumento de los tipos de interés bajan 4,2 puntos desde el pasado mes de noviembre. Por otro lado, se reducen las expectativas del ahorro en 0,4 puntos y las expectativas de consumo se mantienen exactamente igual que en el último mes. (gráfico 4.1).

En cuanto a la evolución trimestral, en este último trimestre aumentan las expectativas de consumo 0,1 punto, el ahorro de los hogares baja 1,1 puntos, los temores de inflación aumentan 11,2 puntos y las expectativas sobre subidas de tipos de interés bajan 1,8 puntos con respecto al tercer trimestre de este año. En términos relativos, el consumo crece 0,1%, el ahorro retrocede 1,3%, las expectativas sobre subidas de precios aumentan 8,1% y sobre los tipos de interés bajan 1,7%. Por su parte, con relación al mismo trimestre del 2023 las expectativas de consumo se crecen un 3,8%, las del ahorro suben 7,1%, los temores de inflación aumentan 6,6%, mientras que las expectativas de subidas de tipos de interés bajan un 24,3% en esta comparación anual (Gráfico 4.2).

Por último, los datos anuales de estos indicadores muestran resultados coherentes con los datos anuales comentados hasta ahora. Los niveles actuales de consumo y ahorro aumentan respecto a 2023, el consumo tiene una subida de 2,8 puntos y las expectativas de ahorro crecen 5,3 puntos, respecto al año anterior. Por su parte, las expectativas de inflación también suben 7,9 puntos, mientras que las perspectivas de futuras subidas de tipos de interés experimentan un descenso en este año de 38,6 puntos (Gráfico 4.3).



Gráfico 1.4 ICC tasa interanual (en %)



Gráfico 1.5 ICC (eje dcho.) y tasa de variación en % (eje izq.).
Base = enero 05 = 0 izq. y 100 dcha.

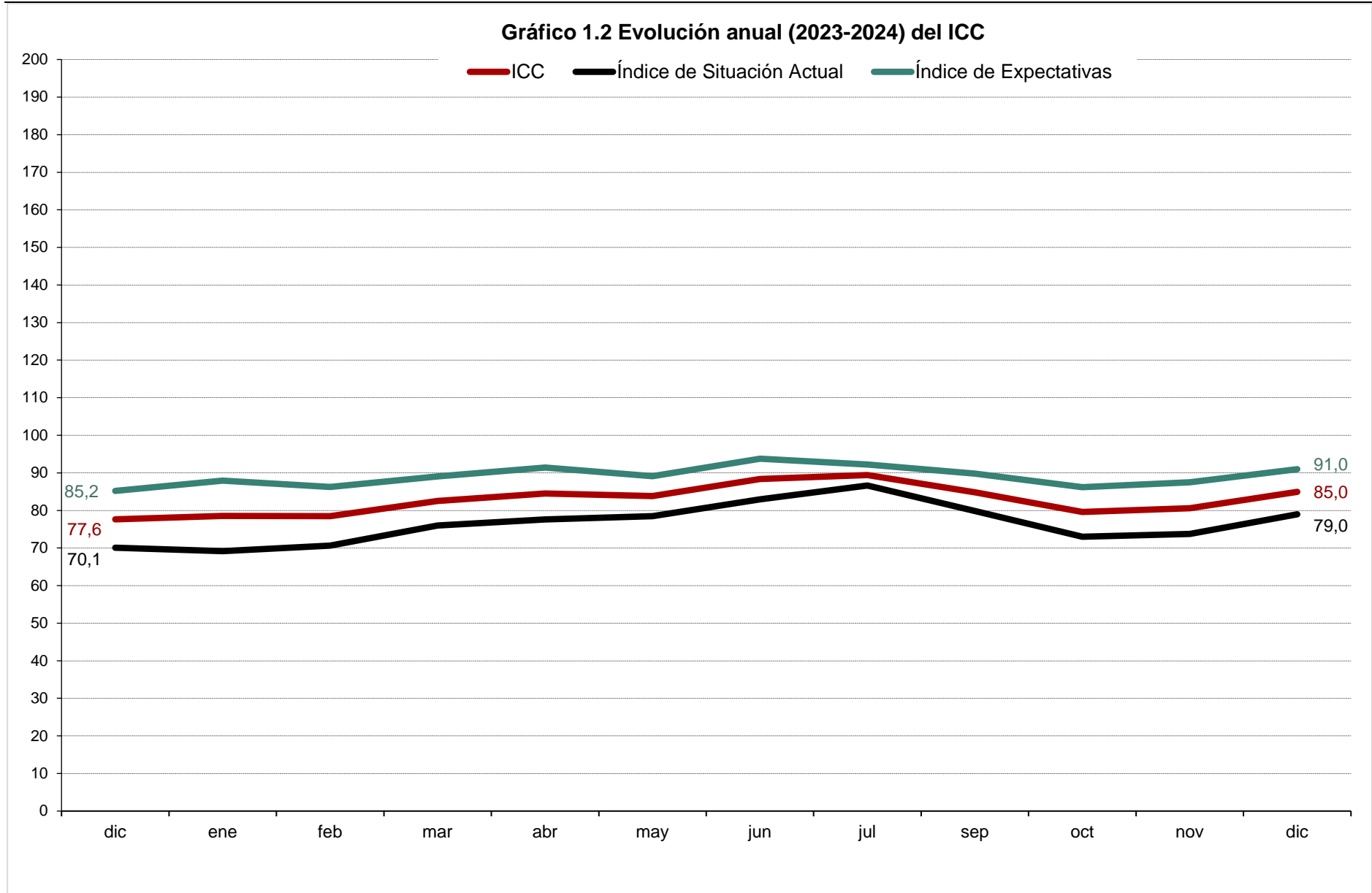

Gráfico 1.6 Evolución trimestral del ICC, Índice de Situación Actual e Índice de Expectativas



Gráfico 1.7 ICC tasa trimestral (2005-2024) %

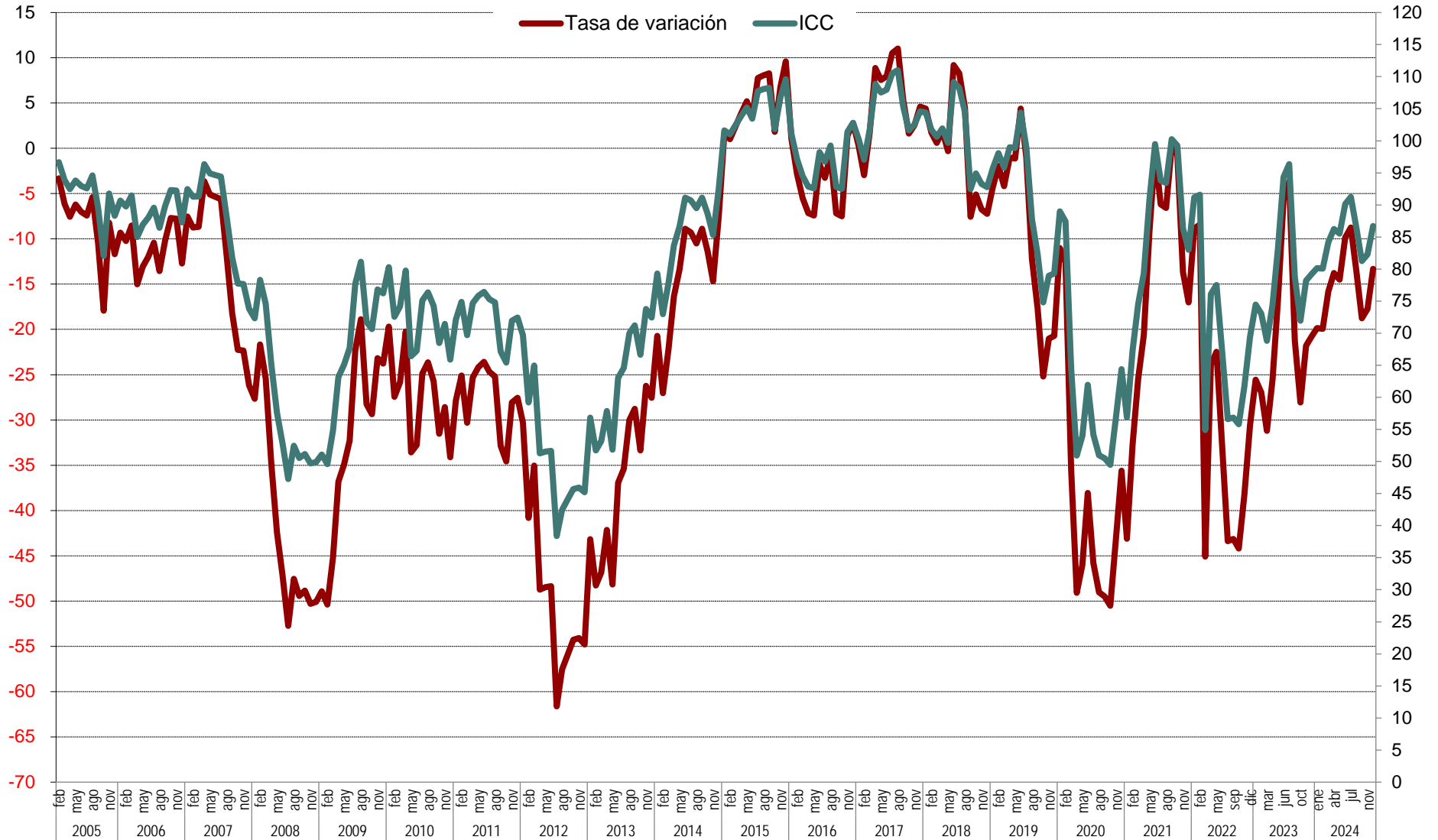

Gráfico 1.8 ICC tasa trimestral interanual (2005-2024) en %

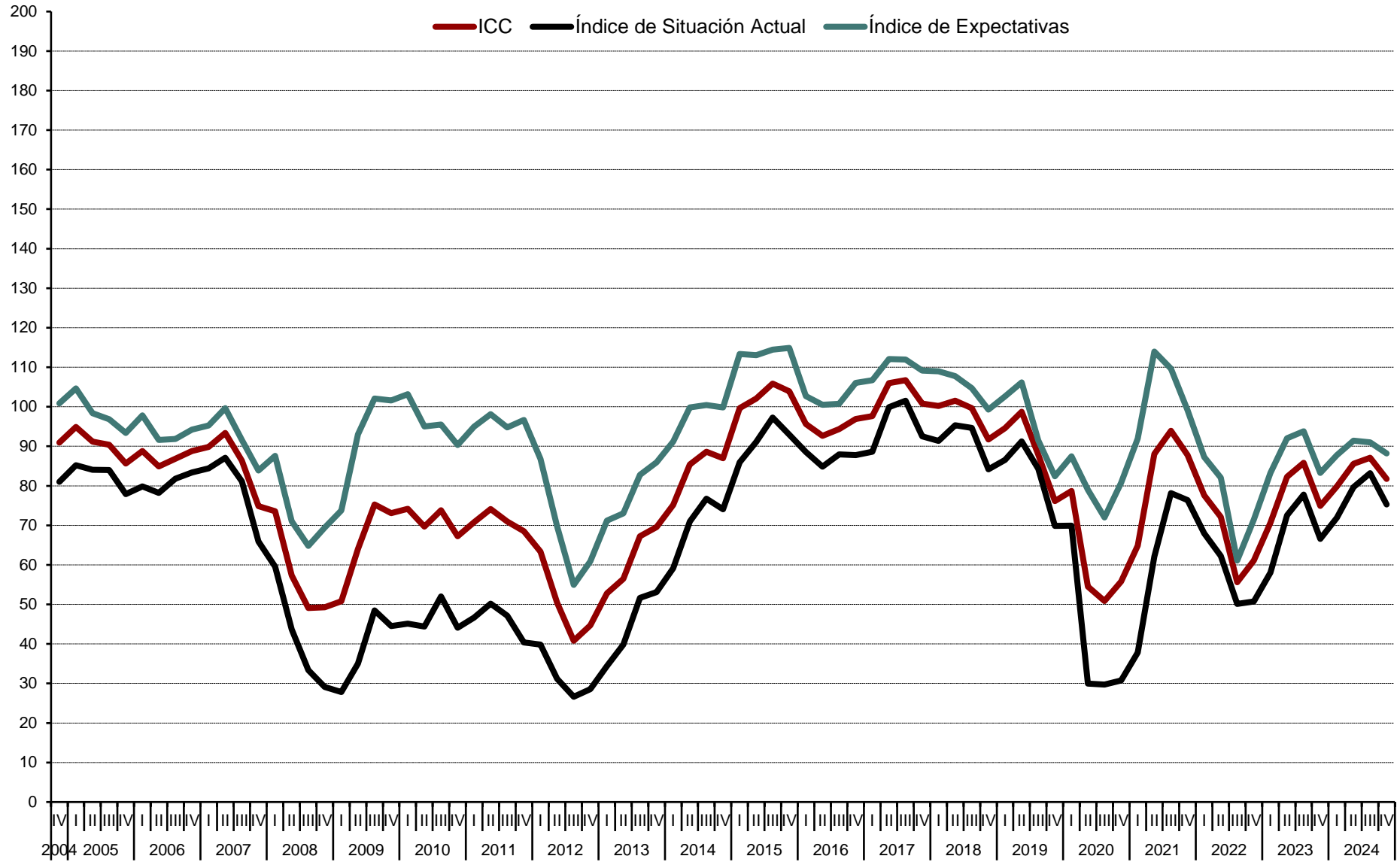

Gráfico 1.9 Evolución anual del ICC (2005-2024)

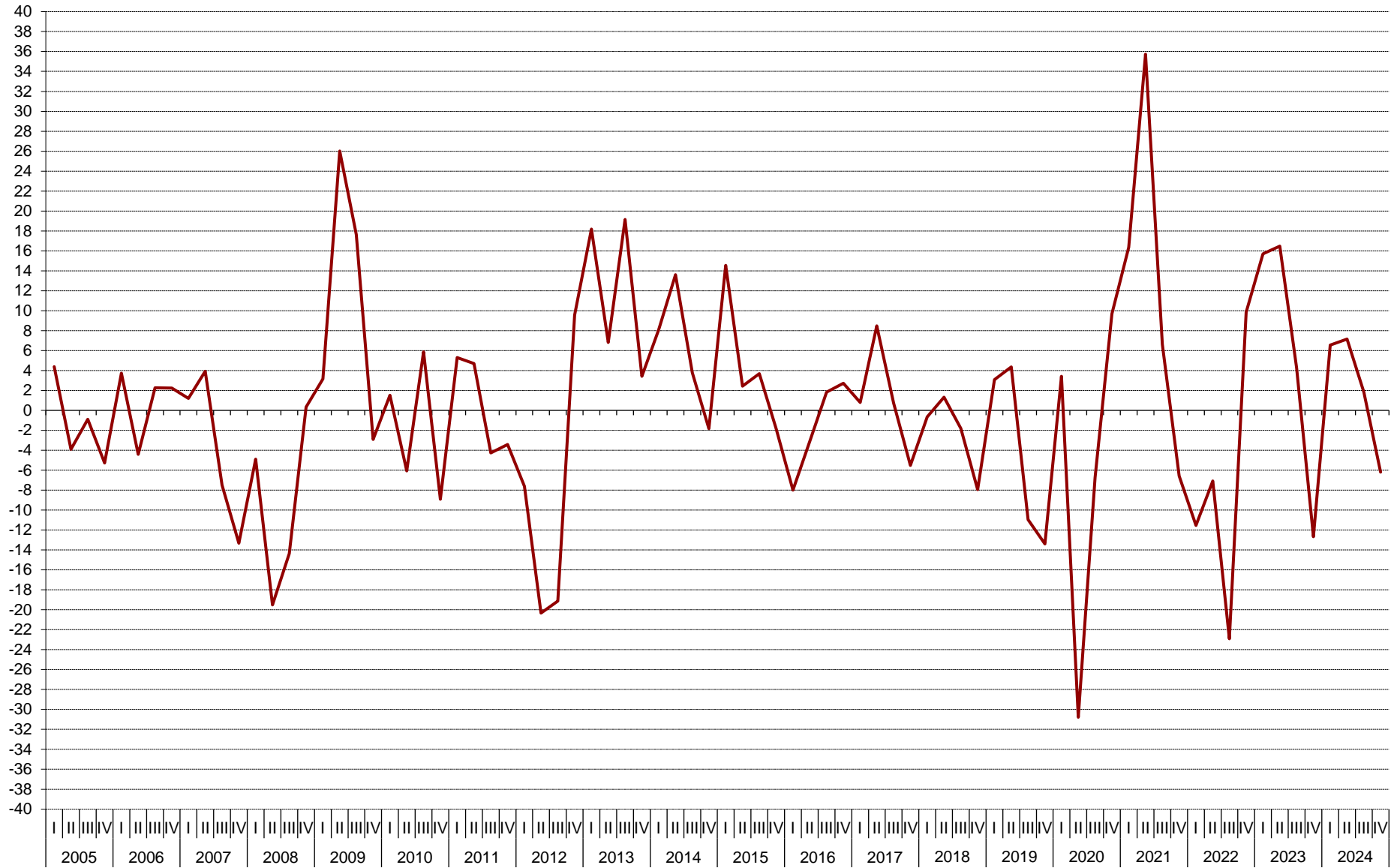

Gráfico 1.10 ICC tasa de variación media anual en %. Base 2005=0

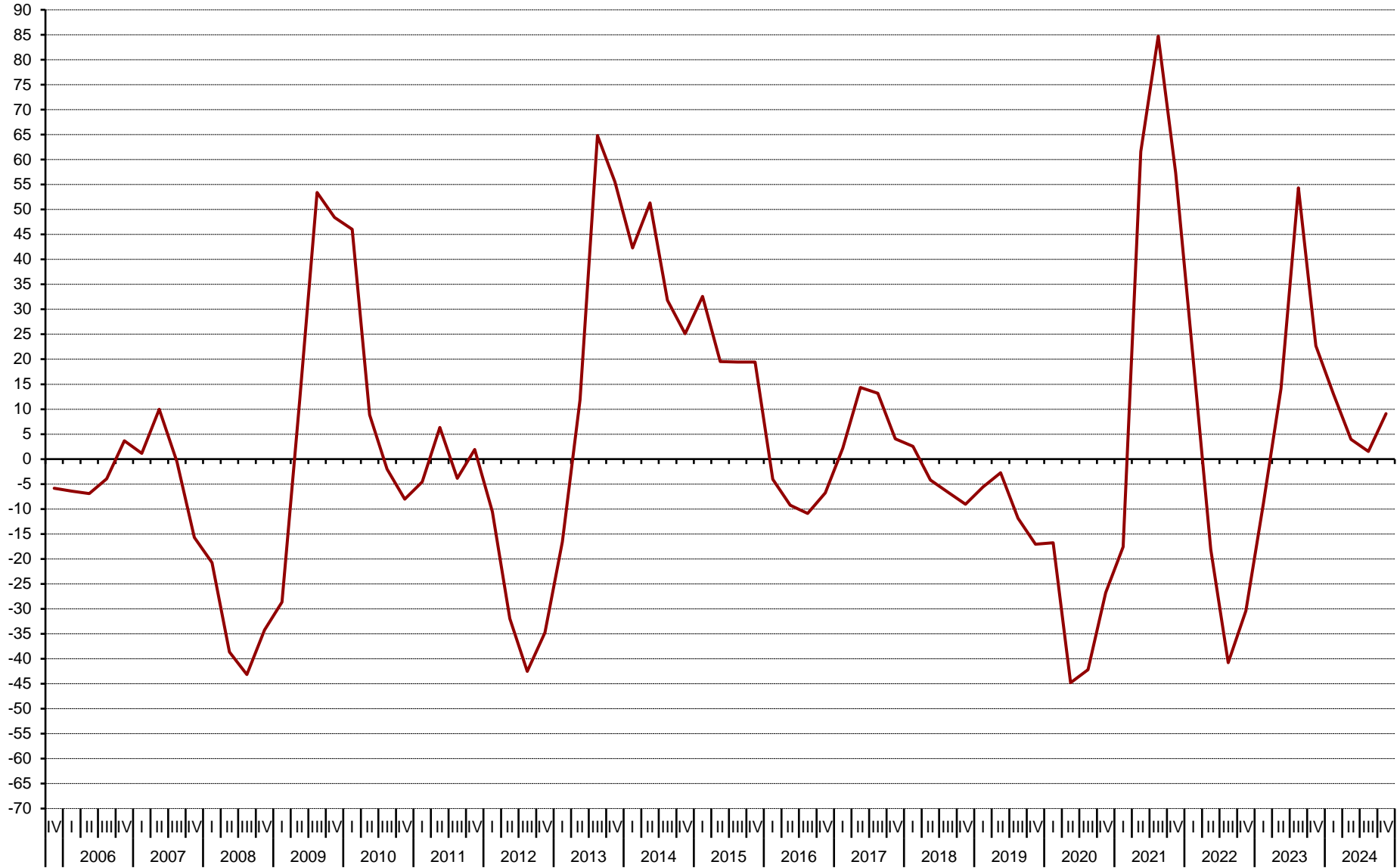

Gráfico 1.11 Evolucion semestral del ICC (2005-2024)

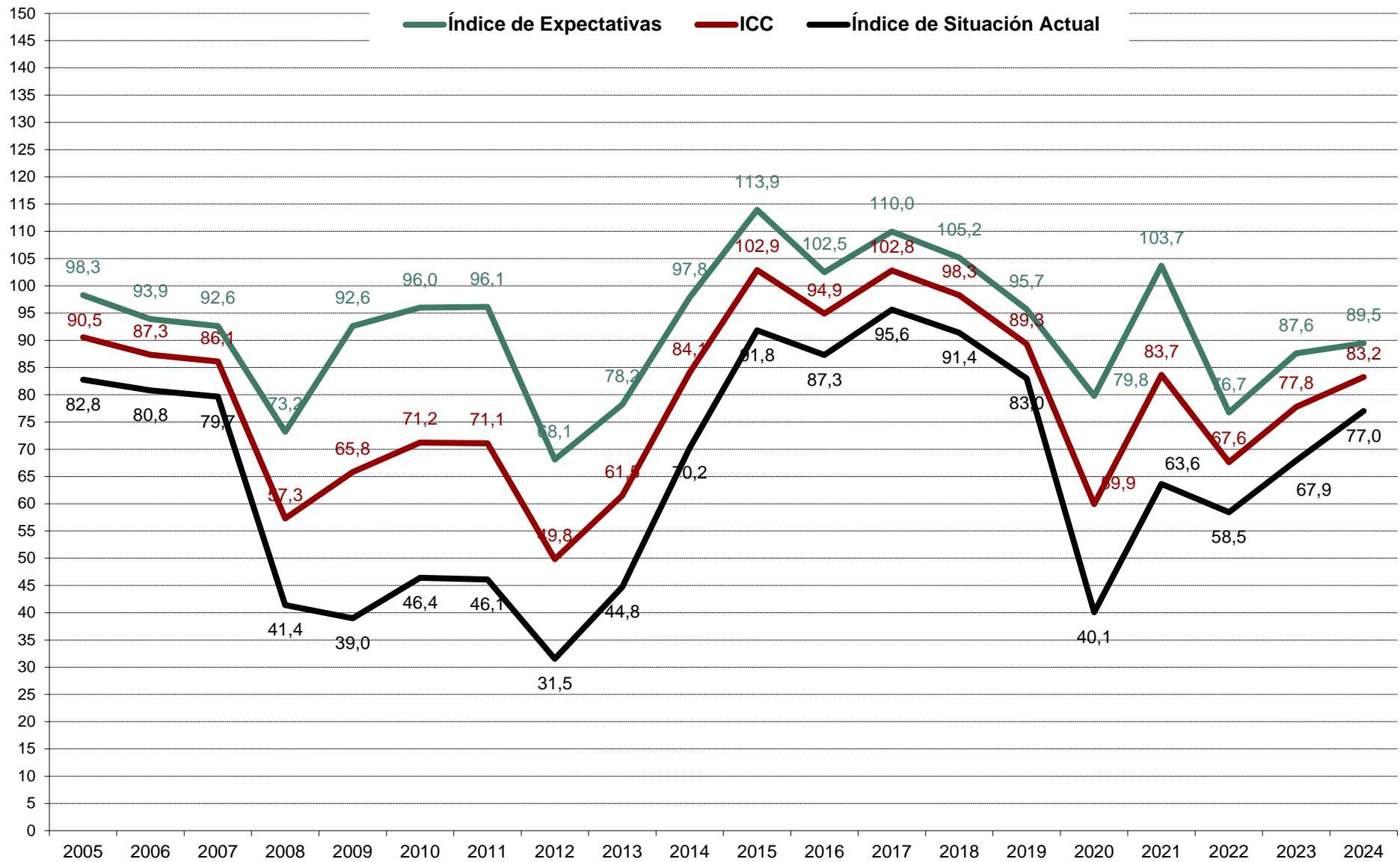

Gráfico 2.1 Valoración de la situación actual de la economía española, del hogar y del empleo

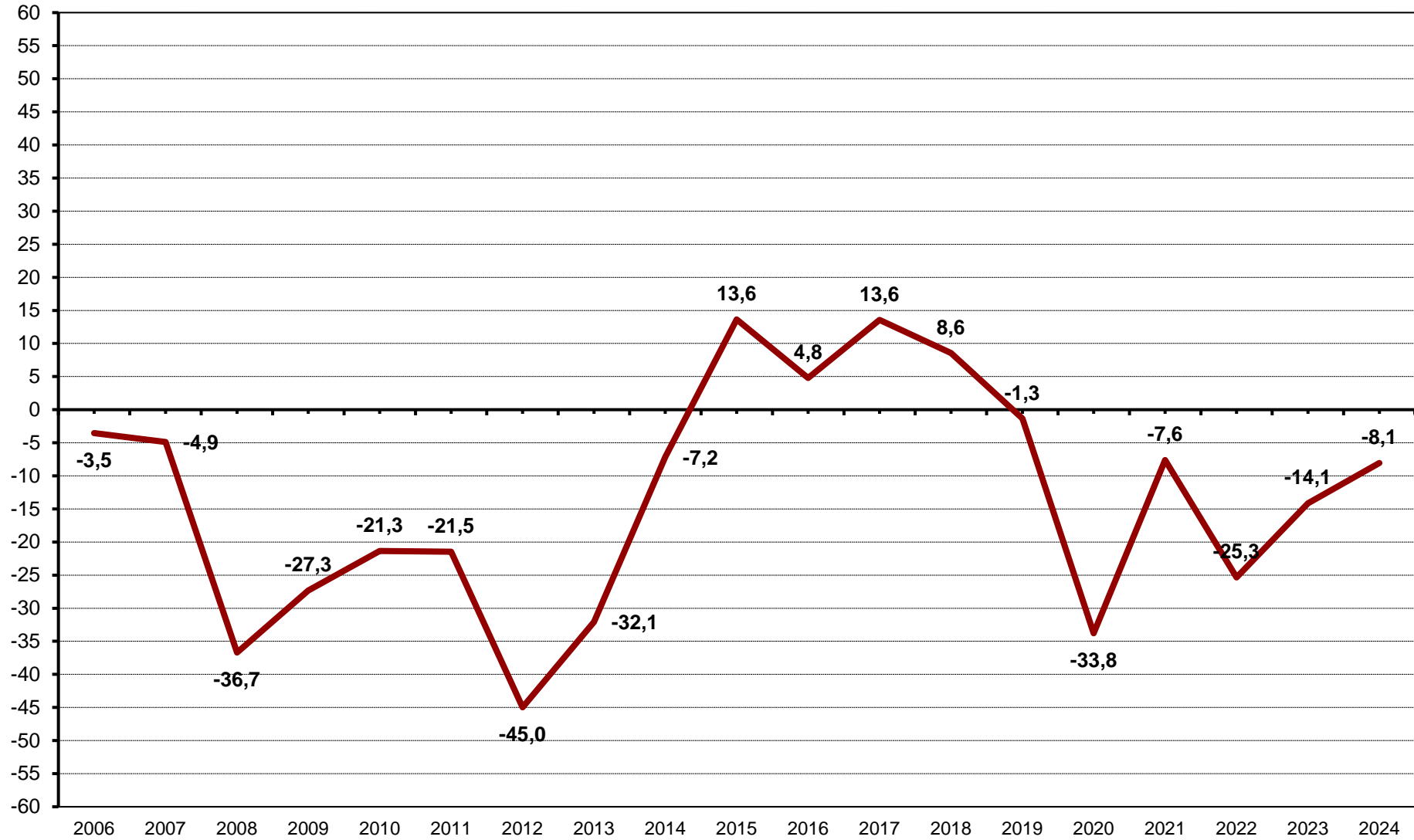

Gráfico 2.2 Evolución anual (2023-2024) del Índice de Situación Actual

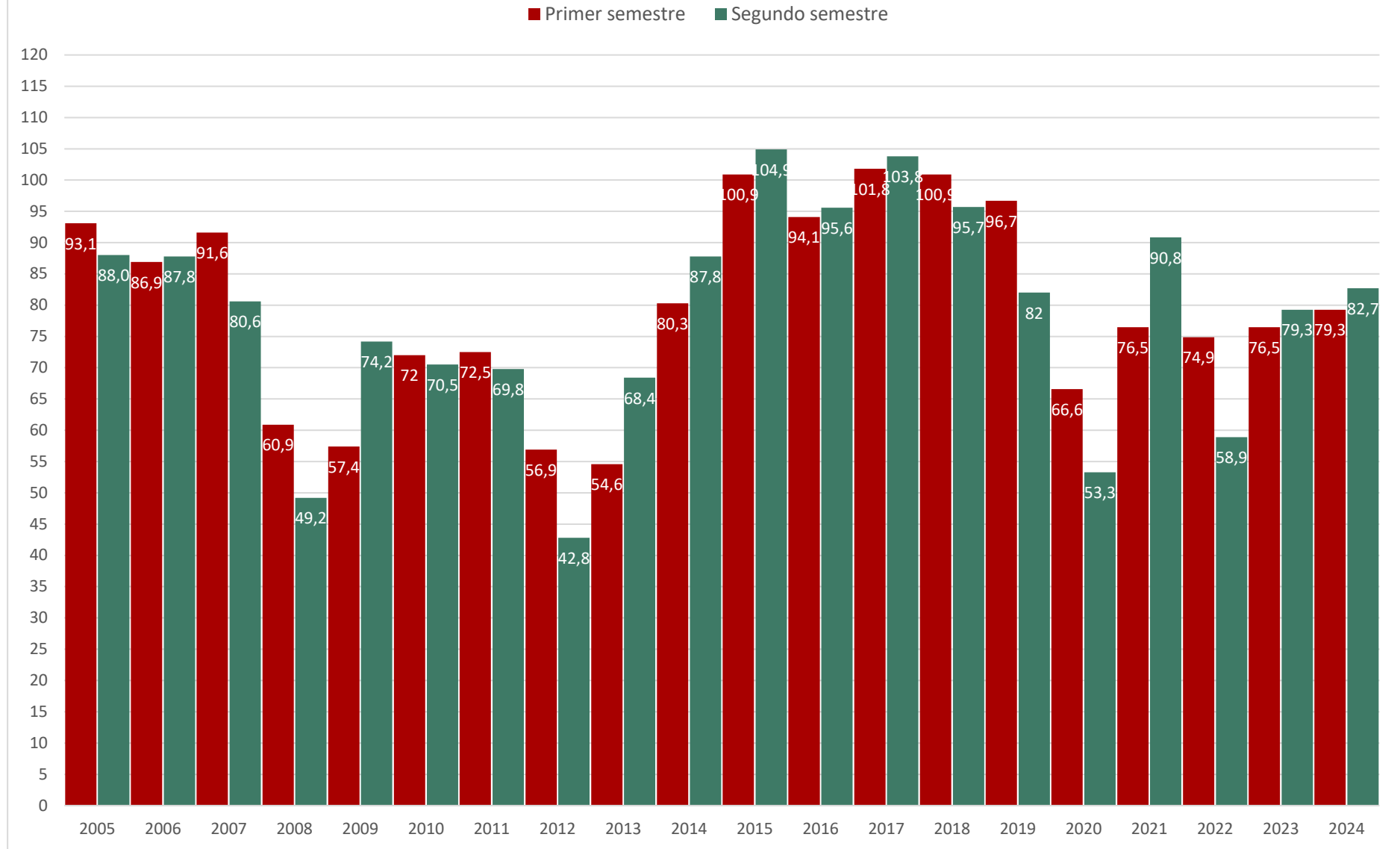

Gráfico 2.3 Evolución trimestral de la situación actual de la economía, del hogar y del empleo

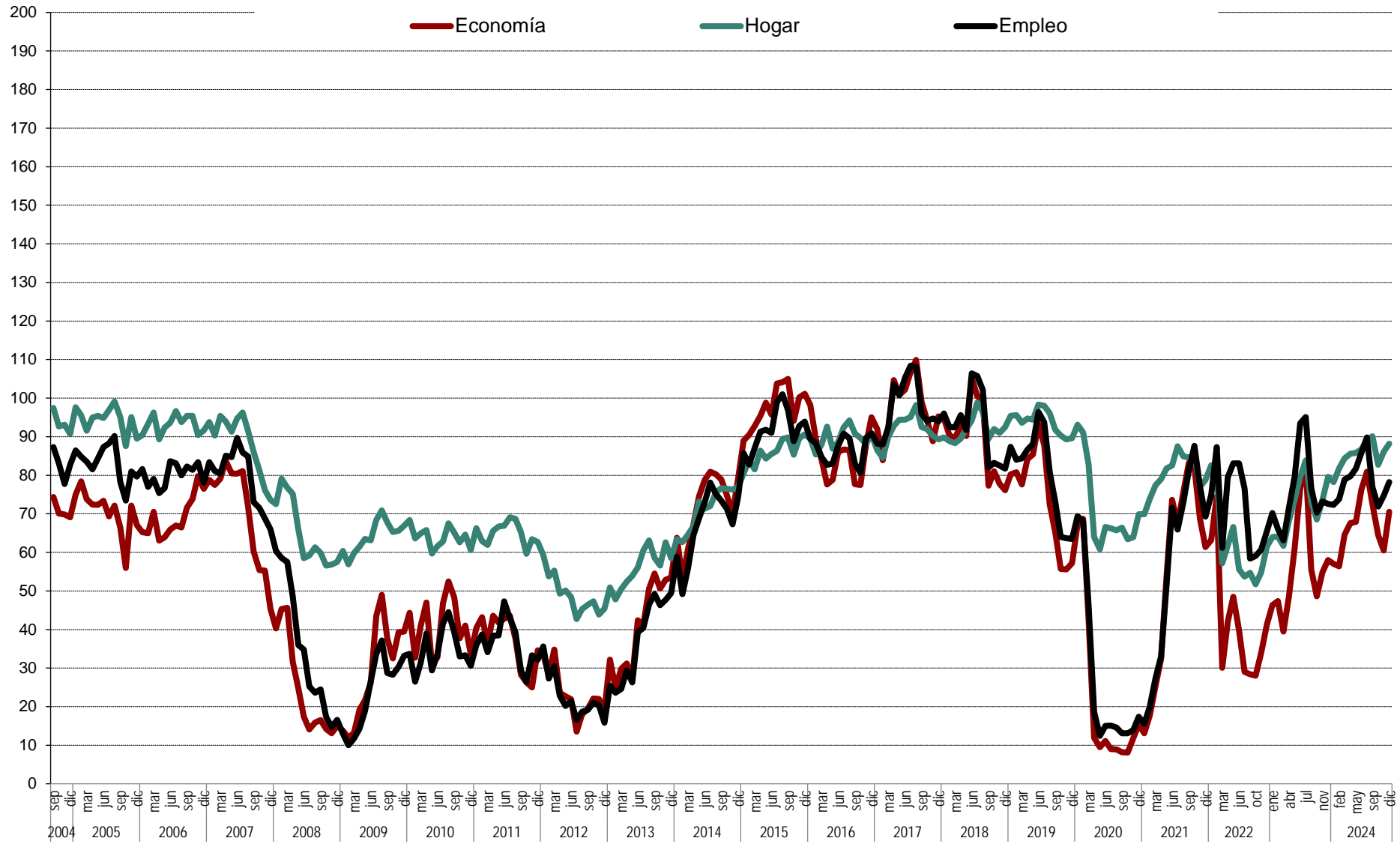

Gráfico 2.4 Evolución anual de la situación económica actual (2005-2024)

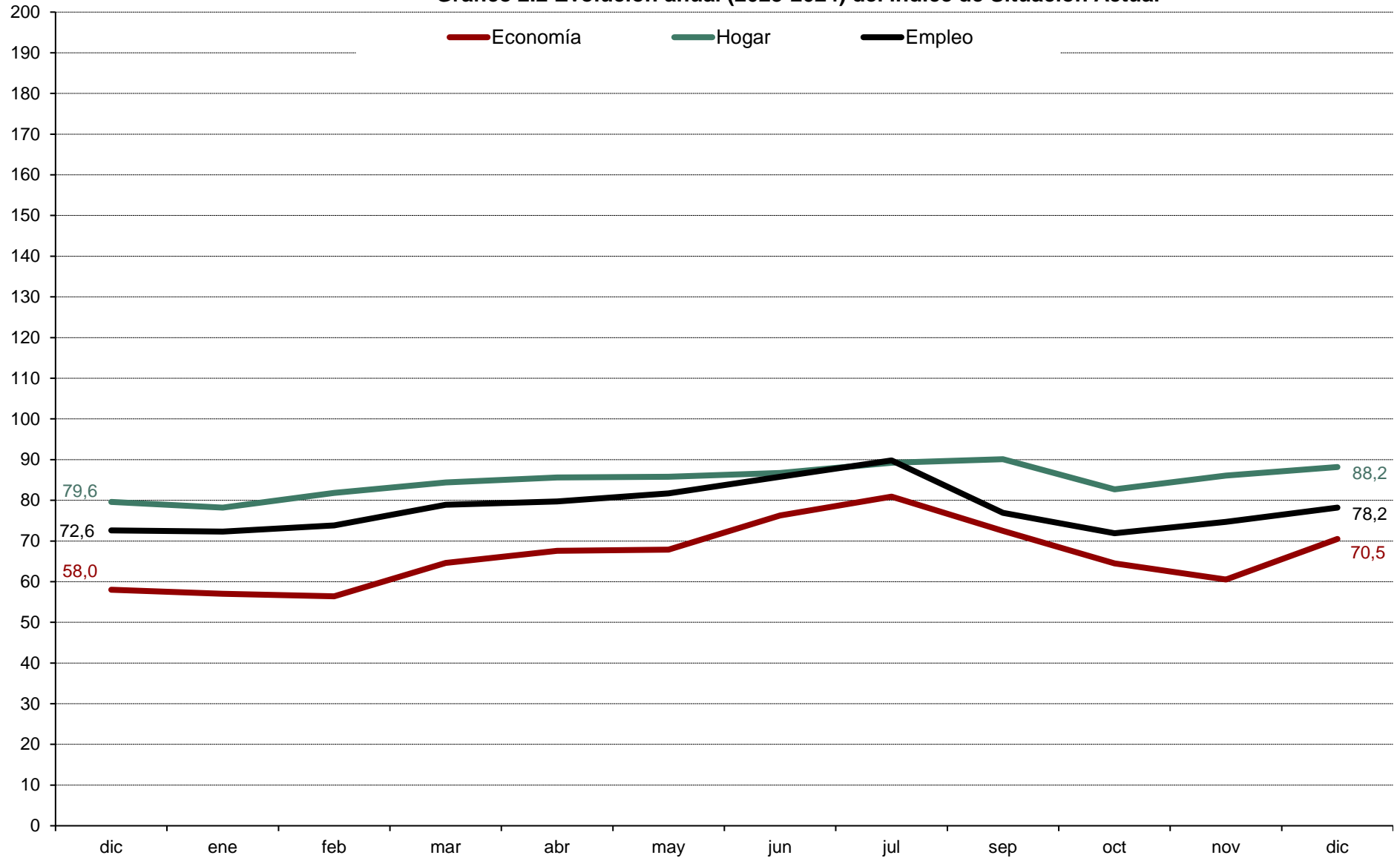

Gráfico 3.1 Evolución mensual de las expectativas

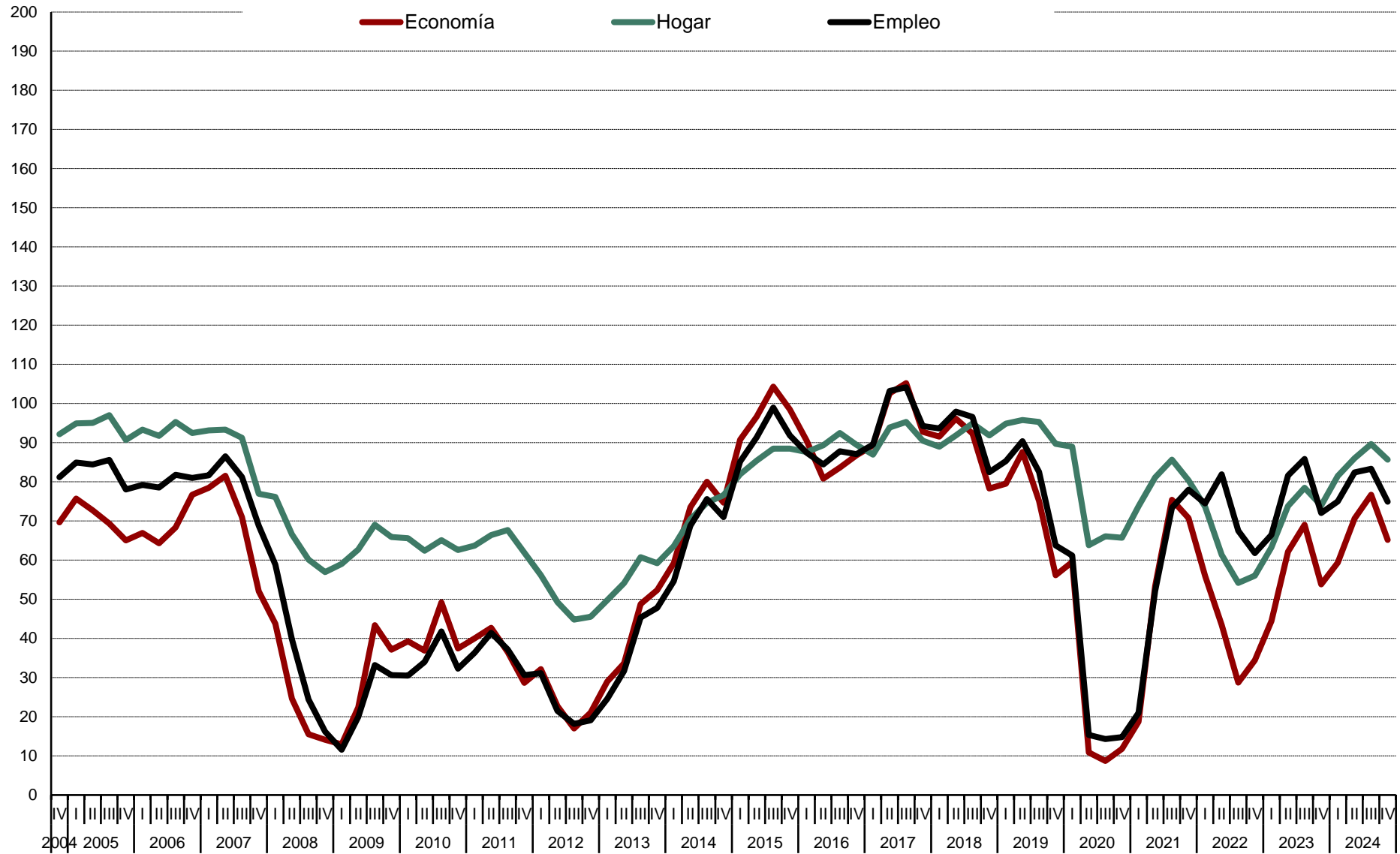

Gráfico 3.2 Evolución anual (2023-2024) de las expectativas

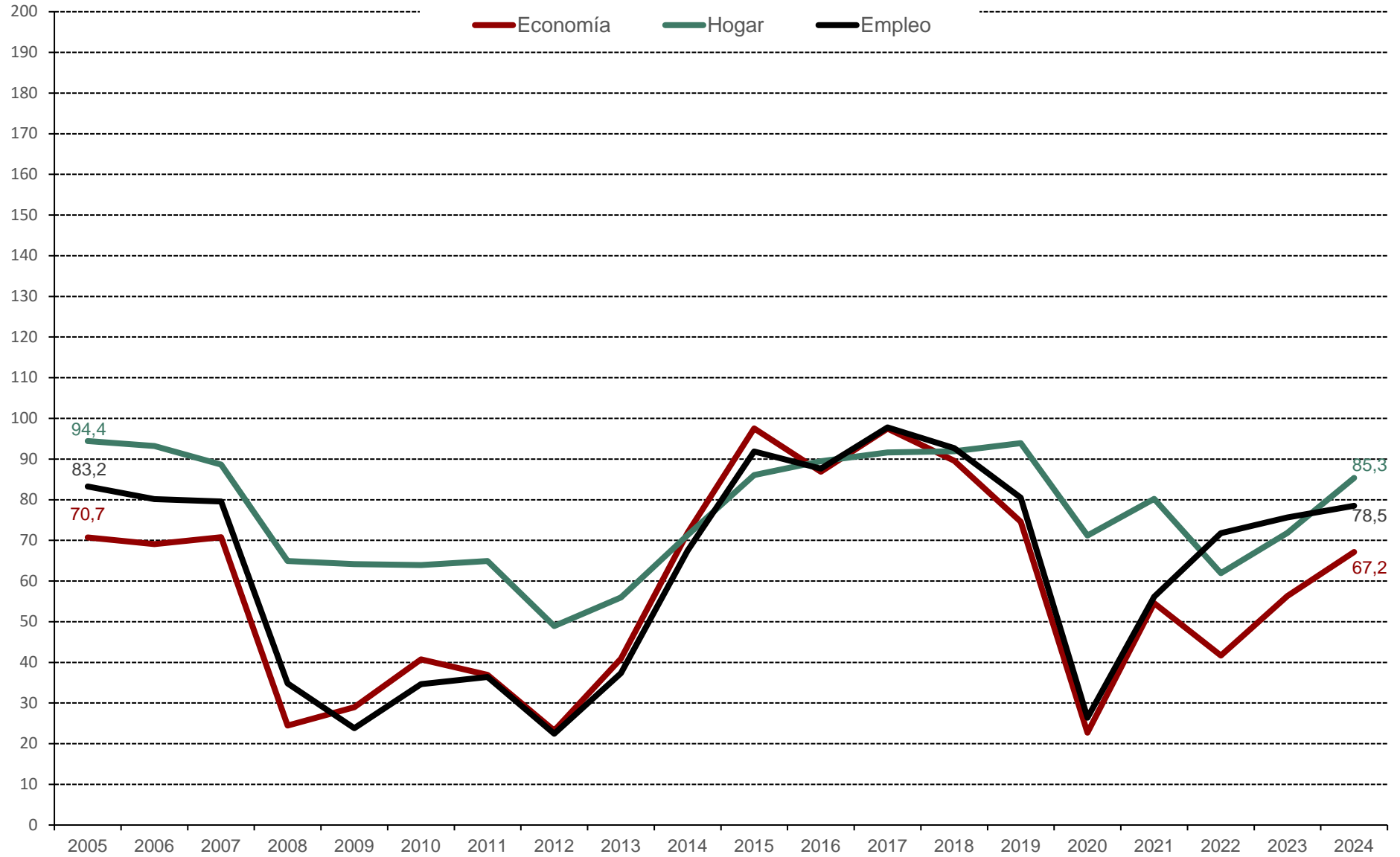

Gráfico 3.3 Evolución trimestral de las expectativas

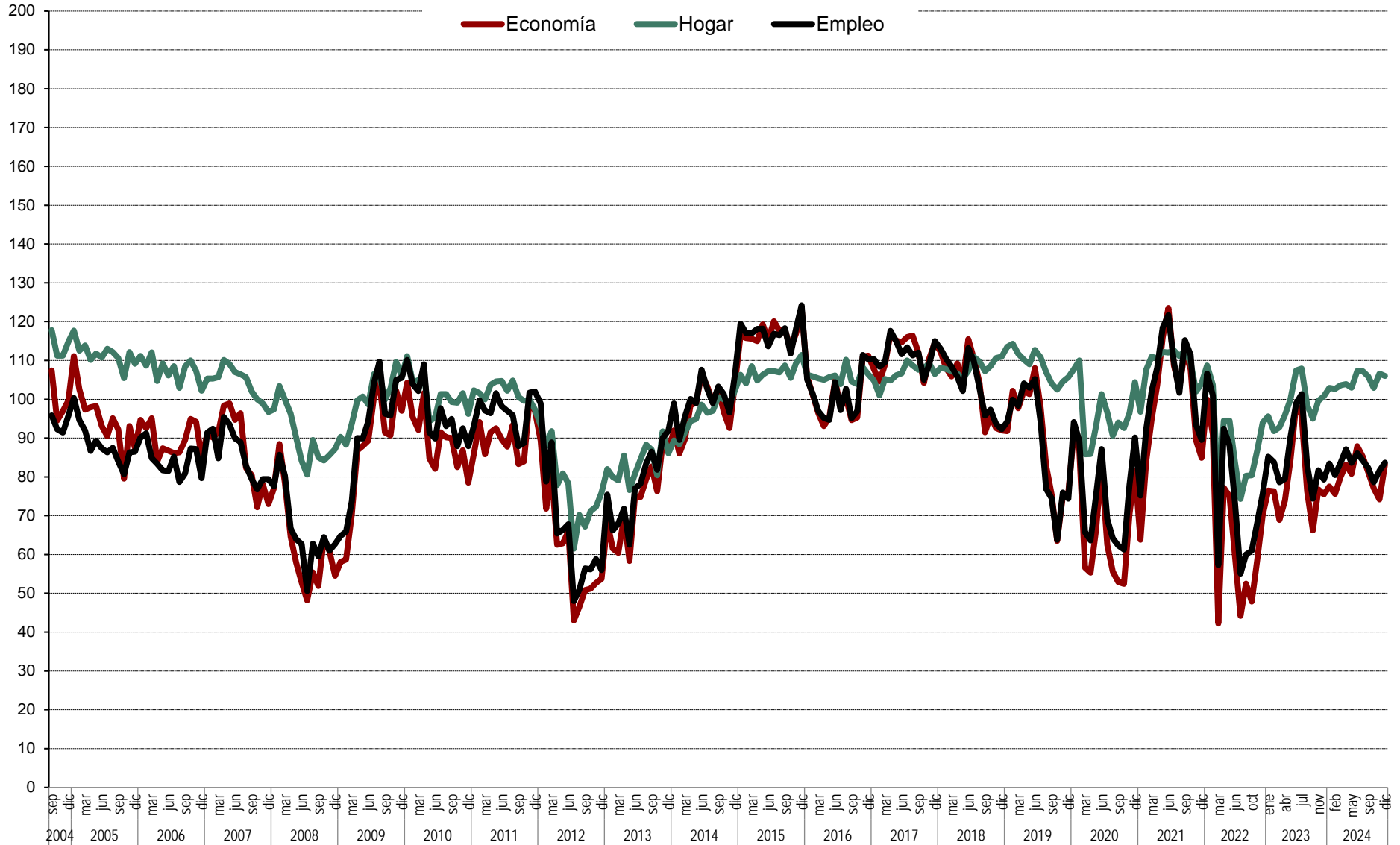

Gráfico 3.4 Evolución anual de las expectativas (2005-2024)

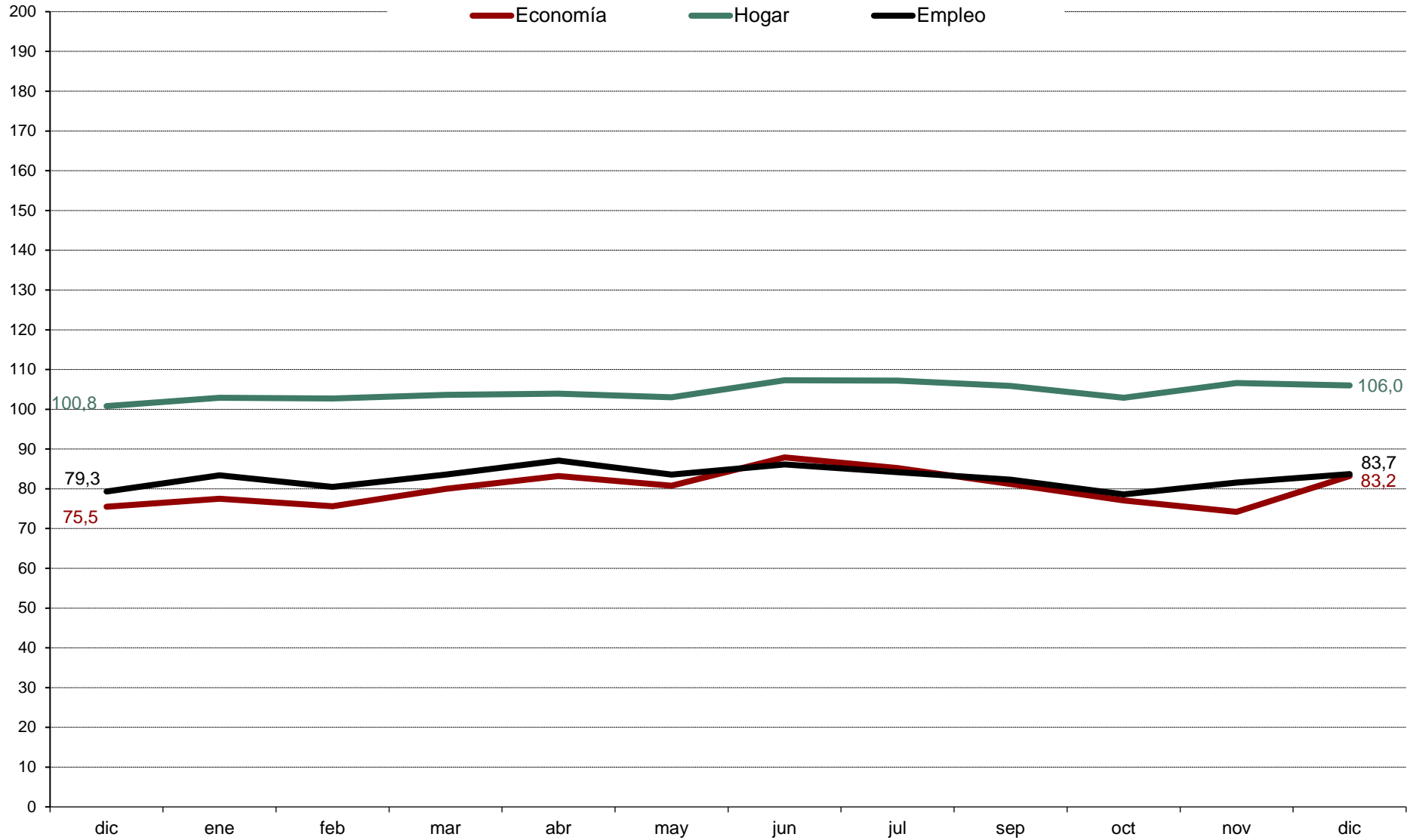

Gráfico 4.1 Evolución mensual de las expectativas sobre precios, tipo de interés, ahorro y consumo duradero

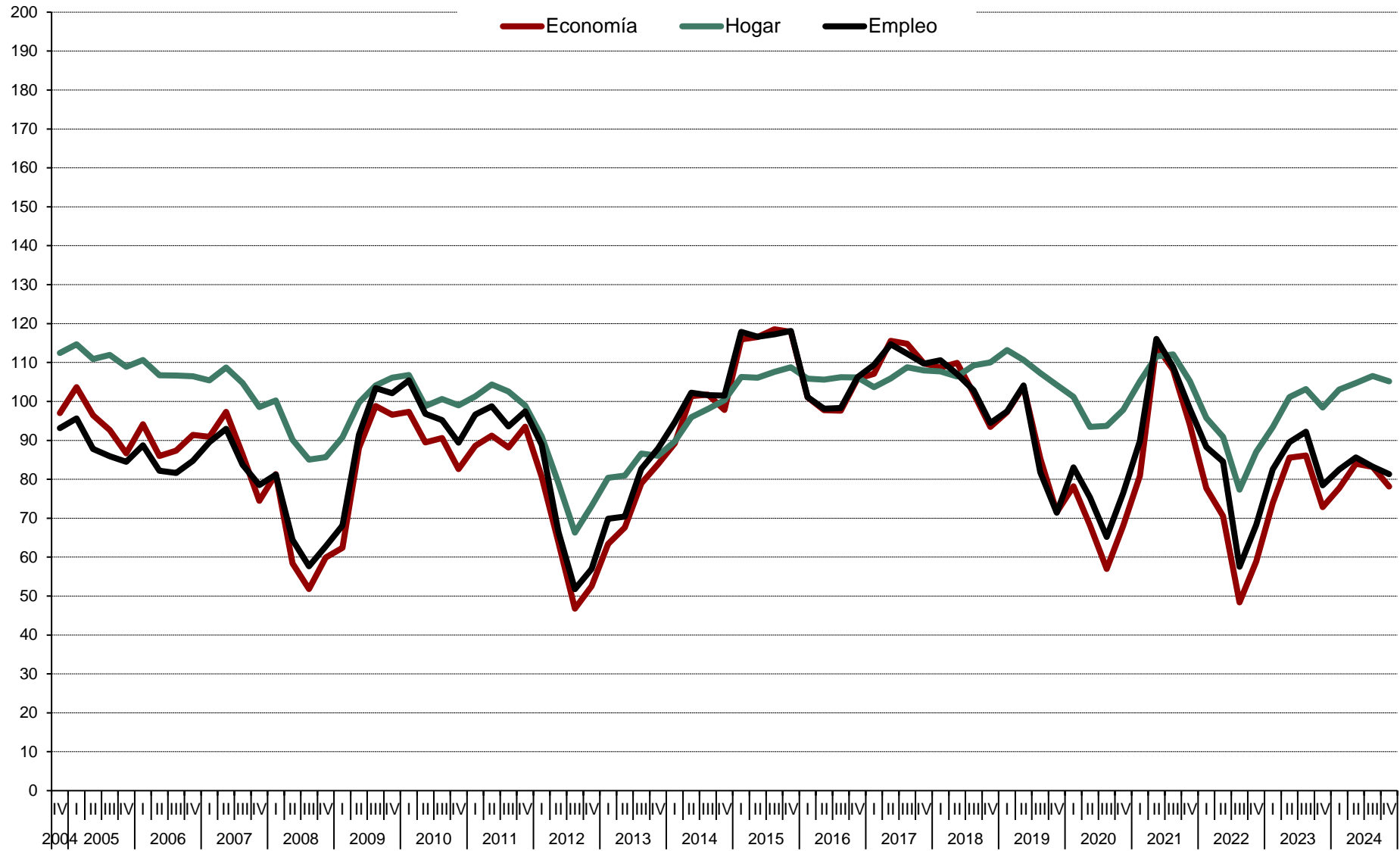

Gráfico 4.2 Evolución trimestral de las expectativas sobre precios, tipo de interés, ahorro y consumo duradero

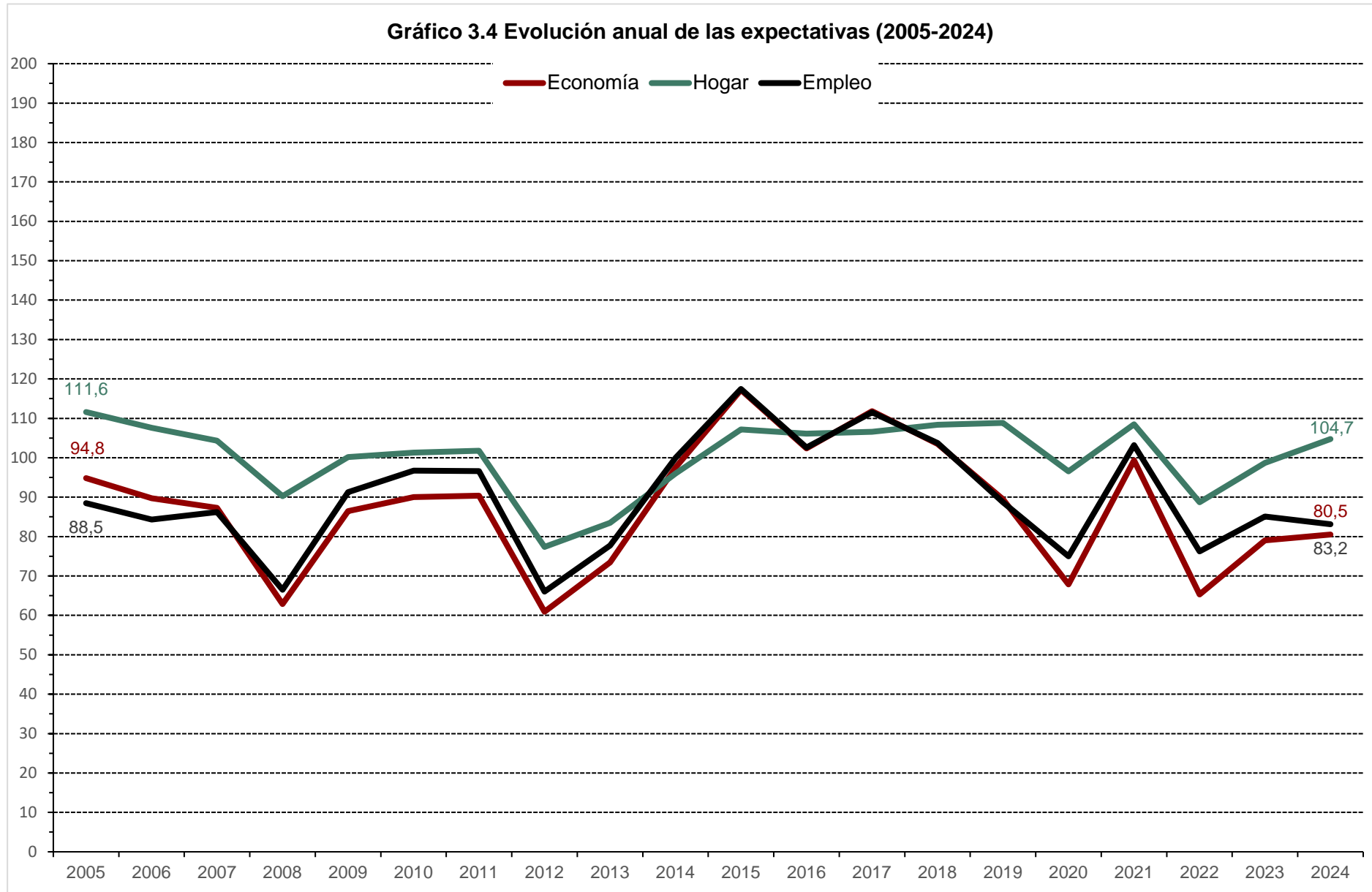

Gráfico 4.3 Evolución media anual de las expectativas sobre precios, tipo interés, ahorro y consumo duradero

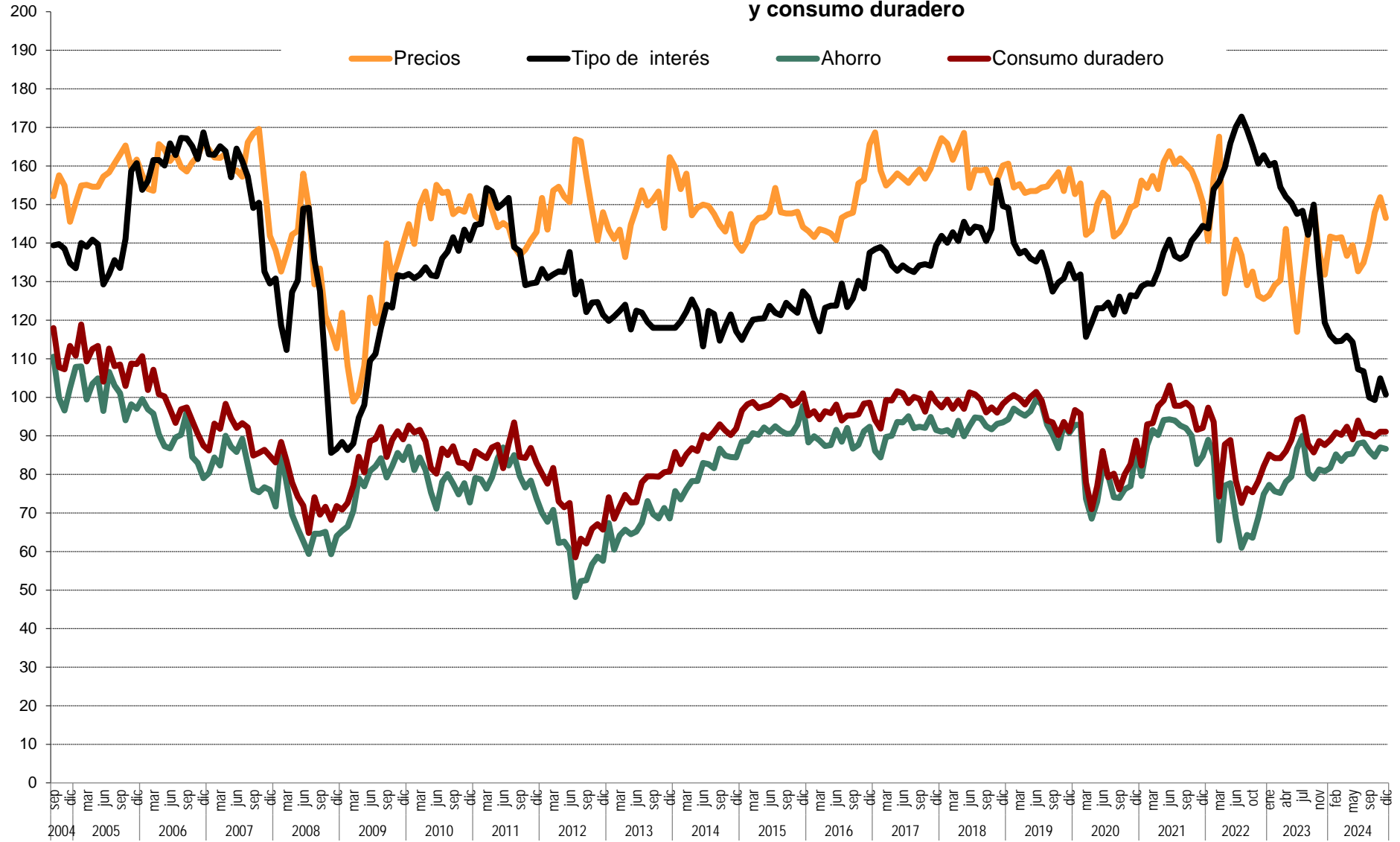

ÍNDICE DE CONFIANZA DEL CONSUMIDOR.
MES DE DICIEMBRE 2024

AVANCE DE RESULTADOS

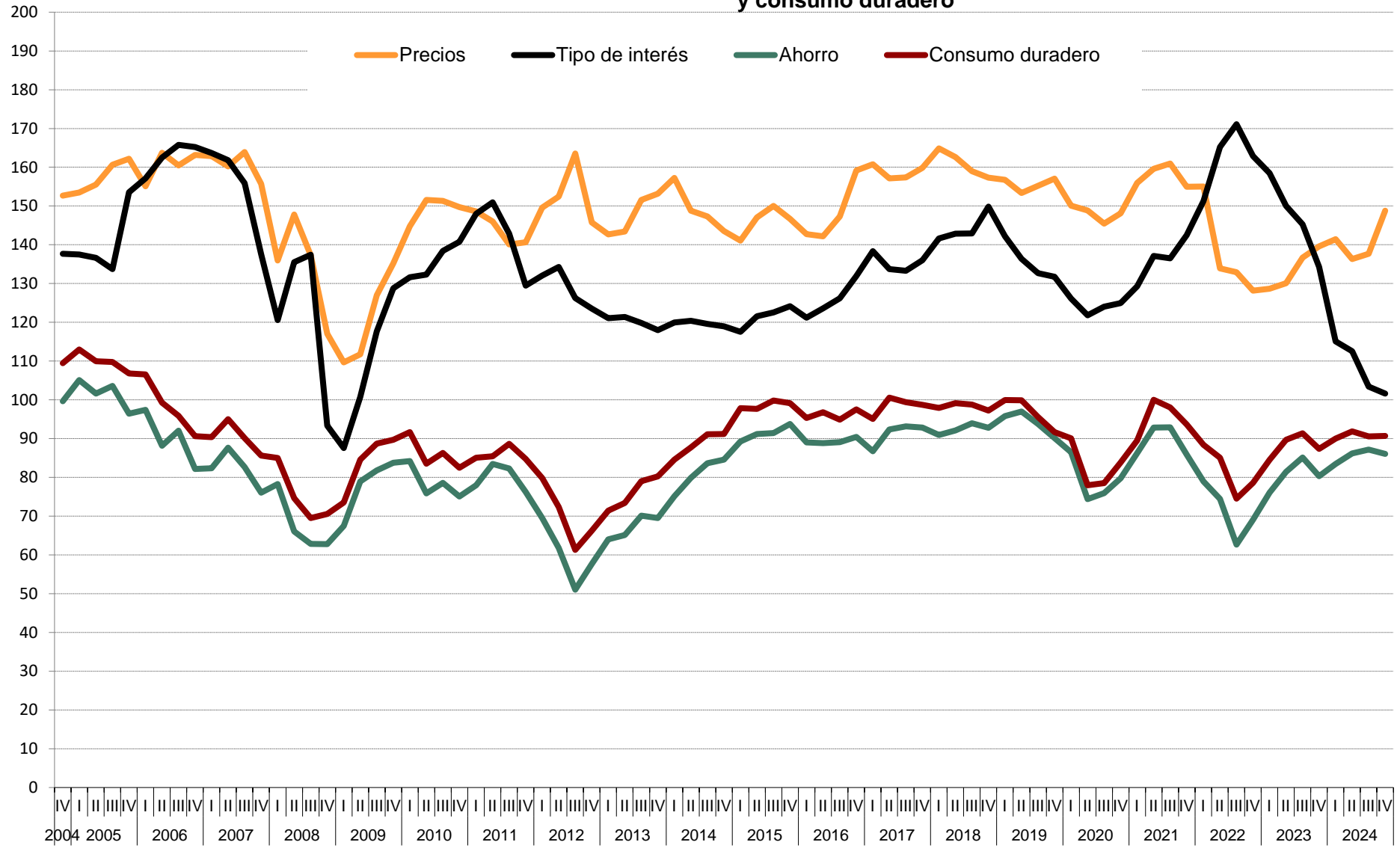
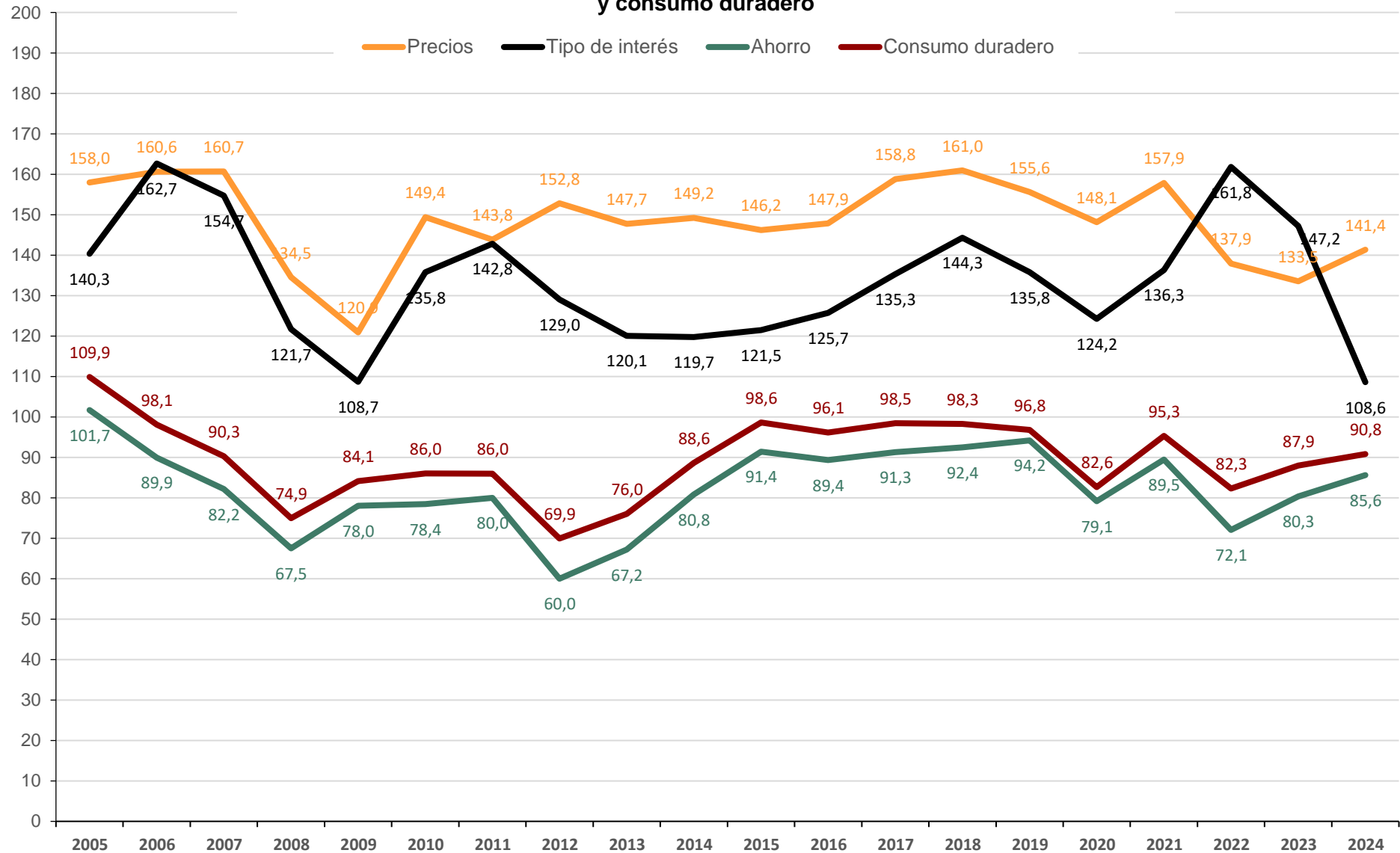
DISTRIBUCIONES MARGINALES

Estudio nº 3491

Diciembre 2024

NOTAS:

A. Los/as entrevistadores/as no ofrecen las opciones de respuesta "NO LEER", pero las registran cuando son mencionadas espontáneamente por las personas entrevistadas.

B. Las categorías de respuesta que muestran porcentaje 0,0 han recibido al menos una mención en la encuesta pero, debido a la presentación de resultados con 1 solo decimal y al redondeo, no llega a visualizarse el valor real. Si las categorías no han sido respondidas por ninguna persona entrevistada, en los resultados se indica con un guion '-'.

Pregunta 1

En los últimos seis meses, ¿ha adquirido Ud. o algún miembro de su hogar alguno de los siguientes bienes? (RESPUESTA MÚLTIPLE). (RECOGER TODAS LAS QUE DIGA LA PERSONA ENTREVISTADA PARA CADA TIPO DE BIEN).

	Sí ella ha adquirido	Sí, lo ha adquirido otra persona de su hogar	No	N.S.	N.C.	(N)
Automóvil/moto	7,4	4,9	88,0	-	-	(2.124)
Muebles para el hogar	17,9	6,9	75,8	0,0	0,1	(2.124)
Electrodomésticos u ordenadores personales	26,1	8,1	66,8	0,1	-	(2.124)
Electrodomésticos pequeños	23,5	9,3	67,5	0,2	0,0	(2.124)

Pregunta 2

De las siguientes afirmaciones, ¿cuál diría Ud. que describe mejor la situación económica de su hogar?

Le resulta difícil llegar a final de mes, por lo que han tenido que contraer deudas	4,6
Le resulta difícil llegar a final de mes, por lo que han tenido que echar mano de sus ahorros	10,9
Llega justo a final de mes	27,3
Ahorra un poco de dinero cada mes	44,3
Ahorra bastante dinero cada mes	11,2
N.S.	0,5
N.C.	1,2
(N)	(2.124)

Pregunta 3

¿Considera Ud. que la situación económica actual de su hogar es mejor o peor que hace seis meses?

Mejor	19,8
(NO LEER) Igual	48,1
Peor	31,6
N.S.	0,3
N.C.	0,3
(N)	(2.124)

SÓLO A QUIENES CONSIDERAN QUE LA SITUACIÓN ECONÓMICA DE SU HOGAR ES MEJOR QUE HACE SEIS MESES

(1 en P3)

(N=420)

Pregunta 4a

¿Por qué lo cree así? (RESPUESTA ESPONTÁNEA). (RESPUESTA MÚLTIPLE).

Mayor capacidad de ahorro familiar	8,5
Situación favorable que prevalece en su sector de trabajo	8,3
Mejora laboral/sueldo	27,1
Disminución del gasto familiar	8,3
Ha cubierto/cubrirá deudas pendientes/pago de hipoteca	3,7
Situación actual/futura del empleo	9,6
Incorporación de la persona entrevistada/miembro del hogar al mercado de trabajo	10,7
Aumento del ingreso familiar	18,2
Su situación actual es de estabilidad/ha mejorado	12,2
Todos/as los/as miembros del hogar trabajan	2,9
Situación de la economía general	1,9
Intuición/así lo cree	5,3
Aumento de la pensión	2,5
Otros	0,8
N.S.	1,5
N.C.	1,3
(N)	(420)

SÓLO A QUIENES CONSIDERAN QUE LA SITUACIÓN ECONÓMICA DE SU HOGAR ES PEOR QUE HACE SEIS MESES

(3 en P3)

(N=671)

Pregunta 4b

¿Por qué lo cree así? (RESPUESTA ESPONTÁNEA). (RESPUESTA MÚLTIPLE).

Alza continuada de precios/inflación	58,2
Mayor endeudamiento familiar	3,0
Situación que prevalece en su sector de trabajo	2,0
Estancamiento del sueldo/laboral	17,6
Dificultades económicas familiares/ingreso insuficiente	5,1
Aumento del gasto familiar	17,2
Situación actual/futura del empleo	4,3
Alza del precio de la vivienda/tipo de interés	2,6
Persona entrevistada/miembro del hogar está/se quedará en paro	8,6
Disminución del ingreso familiar	7,8
La pensión de jubilación resulta insuficiente	4,1
Disminución de la capacidad de ahorro	5,9
Intuición/así lo cree	0,2
Persona entrevistada/miembro del hogar se ha jubilado/jubilará	1,3
Pago de hipoteca	0,9
Política económica	3,4
Crisis económica	0,9
Situación de la política general	1,5
Situación exterior. Conflictos bélicos	0,3
Efectos derivados de catástrofes	0,9
Otros	0,9
N.S.	0,2
(N)	(671)

Pregunta 5

¿Cuántas personas en su entorno se encuentran en paro y buscando trabajo en la actualidad?

Ninguna	59,4
1 persona	16,0
2 personas	8,4
3 personas	4,9
4 personas	2,1
De 5 a 9 personas	4,3
De 10 a 14 personas	1,8
De 15 a 19 personas	0,6
De 20 a 24 personas	0,5
25 y más personas	0,2
N.C.	1,8
(N)	(2.124)
Media	1,31
Desviación típica	3,64
(N)	(2.086)

Pregunta 6

¿Son más, menos o el mismo número que hace seis meses?

Más	11,0
El mismo número	78,4
Menos	8,6
N.S.	1,3
N.C.	0,7
(N)	(2.124)

Pregunta 7

¿Considera Ud. que la situación en España para encontrar/mejorar un puesto de trabajo es mejor o peor que hace seis meses?

Mejor	18,7
(NO LEER) Igual	29,8
Peor	40,5
N.S.	10,7
N.C.	0,4
(N)	(2.124)

Pregunta 8

En definitiva y teniendo en cuenta todo lo anterior, ¿considera Ud. que la situación actual de la economía española es mejor o peor que hace seis meses?

Mejor	22,4
(NO LEER) Igual	22,4
Peor	51,9
N.S.	3,1
N.C.	0,3
(N)	(2.124)

Pregunta 9

Ahora, mirando hacia el futuro, ¿considera Ud. que la situación en España para encontrar/mejorar un puesto de trabajo dentro de seis meses será mejor o peor que en la actualidad?

Mejor	31,5
(NO LEER) Igual	13,3
Peor	47,8
N.S.	6,9
N.C.	0,6
(N)	(2.124)

Pregunta 10

¿Cree Ud. que sus posibilidades de adquisición de bienes duraderos (coches, muebles, electrodomésticos, ordenadores, etc. nunca viviendas, bienes inmuebles) durante el próximo año serán mayores, menores o iguales que las de este año?

Mayores	15,4
Iguals	58,5
Menores	24,3
N.S.	1,3
N.C.	0,5
(N)	(2.124)

Pregunta 11

¿Cree Ud. que sus posibilidades de ahorro durante el próximo año serán mayores, menores o iguales que las de este año?

Mayores	19,0
Iguales	47,1
Menores	32,4
N.S.	1,1
N.C.	0,4
(N)	(2.124)

Pregunta 12

¿Considera Ud. que la situación económica de su hogar dentro de seis meses será mejor o peor que en la actualidad?

Mejor	32,8
(NO LEER) Igual	38,1
Peor	26,8
N.S.	2,3
N.C.	0,1
(N)	(2.124)

SÓLO A QUIENES CONSIDERAN QUE LA SITUACIÓN ECONÓMICA DE SU HOGAR SERÁ MEJOR DENTRO DE SEIS MESES

(1 en P12)

(N=697)

Pregunta 13a

¿Por qué lo cree así? **(RESPUESTA ESPONTÁNEA). (RESPUESTA MÚLTIPLE).**

Mayor capacidad de ahorro familiar	8,7
Situación favorable que prevalece en su sector de trabajo	8,0
Mejora laboral/sueldo	19,9
Disminución del gasto familiar	14,3
Ha cubierto/cubrirá deudas pendientes/pago de hipoteca	5,7
Situación actual/futura del empleo	14,4
Incorporación de la persona entrevistada/miembro del hogar al mercado de trabajo	14,6
Aumento del ingreso familiar	11,5
Su situación actual es de estabilidad/ha mejorado	5,4
Todos/as los/as miembros del hogar trabajan	2,3
Situación de la economía general	2,2
Intuición/así lo cree	18,2
Aumento de la pensión	2,5
Política económica	0,8
Situación de la política general	0,6
Otros	1,1
N.S.	0,4
(N)	(697)

SÓLO A QUIENES CONSIDERAN QUE LA SITUACIÓN ECONÓMICA DE SU HOGAR SERÁ PEOR DENTRO DE SEIS MESES

(3 en P12)

(N=568)

Pregunta 13b

¿Por qué lo cree así? (RESPUESTA ESPONTÁNEA). (RESPUESTA MÚLTIPLE).

Alza continuada de precios/inflación	55,0
Mayor endeudamiento familiar	3,4
Situación que prevalece en su sector de trabajo	2,5
Estancamiento del sueldo/laboral	22,1
Dificultades económicas familiares/ingreso insuficiente	6,6
Aumento del gasto familiar	18,2
Situación actual/futura del empleo	6,0
Alza del precio de la vivienda/tipo de interés	3,5
Persona entrevistada/miembro del hogar está/se quedará en paro	6,9
Disminución del ingreso familiar	6,3
La pensión de jubilación resulta insuficiente	6,0
Disminución de su capacidad de ahorro	7,1
Intuición/así lo cree	4,6
Persona entrevistada/miembro del hogar se ha jubilado/jubilará	1,1
Pago de hipoteca	1,0
Política económica	7,3
Crisis económica	3,7
Situación de la política general	5,1
Situación exterior. Conflictos bélicos	1,3
Efectos derivados de catástrofes	0,4
Otros	1,3
N.S.	0,5
N.C.	0,1
(N)	(568)

Pregunta 14

En definitiva, considerando todo lo anterior, ¿considera Ud. que la situación de la economía española dentro de seis meses será mejor o peor que la actual?

Mejor	31,0
(NO LEER) Igual	16,4
Peor	47,8
N.S.	4,4
N.C.	0,5
(N)	(2.124)

Pregunta 15

El crecimiento de los precios (o inflación) en España durante este último año ha sido del 2,4%, ¿cree Ud. que los precios crecerán durante el próximo año más, menos o igual que en el último año?

Más	56,2
Igual	31,1
Menos	9,7
N.S.	2,8
N.C.	0,3
(N)	(2.124)

Pregunta 16

¿Y cree Ud. que durante el próximo año el tipo de interés al que las entidades financieras prestan el dinero, subirá, bajará o se mantendrá?

Subirá	29,6
Se mantendrá	31,7
Bajará	28,9
N.S.	9,4
N.C.	0,5
(N)	(2.124)

Pregunta 17

En términos generales, ¿cree Ud. que el precio de la vivienda durante el próximo año subirá, bajará o se mantendrá?

Subirá	76,2
Se mantendrá	18,4
Bajará	3,2
N.S.	2,1
N.C.	0,1
(N)	(2.124)

Pregunta 18

Ud. personalmente ¿tiene planes de comprar vivienda en el próximo año?

Sí	12,1
No	87,0
N.S.	0,7
N.C.	0,2
(N)	(2.124)

Pregunta 19

Sexo:

Hombre	48,6
Mujer	51,4
(N)	(2.124)

Pregunta 20

¿Qué edad tiene Ud.?

De 16 a 17 años	2,3
De 18 a 24 años	8,7
De 25 a 34 años	13,2
De 35 a 44 años	16,5
De 45 a 54 años	19,2
De 55 a 64 años	16,3
65 y más años	23,7
(N)	(2.124)

Pregunta 21

¿Ha ido Ud. a la escuela o cursado algún tipo de estudios?

No, es analfabeto/a	-
No, pero sabe leer y escribir	0,8
Sí, ha ido a la escuela	99,1
N.C.	0,1
(N)	(2.124)

SÓLO A QUIENES HAN IDO A LA ESCUELA

(3 en P21)

(N=2.105)

Pregunta 22a

¿Cuáles son los estudios de más alto nivel oficial que Ud. ha cursado (con independencia de que los haya terminado o no)?

Menos de 5 años de escolarización	0,8
Educación Primaria (Educación Primaria de LOGSE, 5º curso de EGB, enseñanza primaria antigua)	3,5
F.P. Básica (FPB). Cualificación profesional grado inicial (FP grado inicial). PCPI (Programas de Cualificación Profesional Inicial, que no precisan de titulación académica de la primera etapa de secundaria para su realización). Programas de garantía social	0,7
Educación secundaria (ESO, EGB. Graduado Escolar. Certificado de Escolaridad, Bachillerato Elemental)	12,4
FP de Grado Medio (ciclo/módulo formativo de FP (grado medio), de Artes Plásticas y Diseño, Música y Danza, enseñanzas deportivas, FP I, Bachiller Laboral Elemental. Oficialía Industrial; Bachillerato Comercial)	5,6
Bachillerato (Bachillerato LOGSE, BUP, Bachillerato Superior (6º), Bachillerato Universitario (7º), incluidos COU y PREU)	14,7
FP de Grado Superior (ciclo/módulo formativo de FP (grado superior) de Artes Plásticas, Diseño, Música y Danza, Deporte, FP II, Bachillerato Laboral Superior, Maestría industrial, perito/a mercantil; Secretariado de 2º grado; Grado Medio conservatorio)	11,2
Arquitectura/Ingeniería Técnica (aparejador/a; peritos/as)	2,4
Diplomatura (ATENCIÓN: sólo diplomaturas oficiales, no codificar aquí los tres primeros años de una licenciatura o grado con mayor duración)	6,8
Grado (estudios de grado, enseñanzas artísticas equivalentes (desde 2006))	7,4
Licenciatura (titulaciones con equivalencia oficial: 2º ciclo INEF; Danza y Arte Dramático (desde 1992); Grado Superior de Música)	14,7
Arquitectura/Ingeniería	3,5
Máster oficial universitario (especialidades médicas o equivalente)	10,5
Doctorado	3,1
Títulos propios de posgrado (máster no oficial, etc.)	1,4
Otros estudios	1,0
N.S./No recuerda	0,4
N.C.	-
(N)	(2.105)

SÓLO A QUIENES HAN IDO A LA ESCUELA

(3 en P21)

(N=2.105)

Pregunta 22b

¿Y está Ud. cursando estudios oficiales en la actualidad? ¿Cuáles? (RESPUESTA MÚLTIPLE). (ANOTAR TODAS LAS OPCIONES QUE MENCIONE).

Educación secundaria obligatoria	0,1
FP de grado medio	0,8
Bachillerato	2,2
FP de grado superior	1,6
Estudios universitarios	5,5
Estudios oficiales de posgrado y doctorado	3,0
Otros estudios	3,2
No está cursando estudios	83,9
N.C.	0,1
(N)	(2.105)

Pregunta 23**ESTUDIOS.**

Sin estudios	1,6
Primaria	3,4
Secundaria inferior	12,3
Secundaria superior	14,6
F.P.	17,3
Universitarios	49,4
Otros	1,0
N.C.	0,4
(N)	(2.124)

Pregunta 24

¿Cuál es su estado civil?

Casado/a	45,9
Soltero/a	38,0
Viudo/a	6,7
Separado/a	2,3
Divorciado/a	7,2
N.C.	-
(N)	(2.124)

Pregunta 25

¿Actualmente cuántas personas, además de Ud., conviven en su hogar?

Vive solo/a	14,0
1 persona	29,4
2 personas	25,5
3 personas	21,7
4 personas	6,4
Más de 4 personas	2,9
N.C.	0,0
(N)	(2.124)
Media	1,89
Desviación típica	1,39
(N)	(2.123)

SÓLO A QUIENES VIVEN EN EL HOGAR CON ALGUNA PERSONA
 (Todos excepto 'Vive solo/a' o 'N.C.' en P25)
 (N=1.827)

Pregunta 25a

¿Y está Ud. viviendo? (RESPUESTA MÚLTIPLE).

Con su cónyuge o pareja	69,2
Con sus hijos/as o de su cónyuge o pareja	46,9
Con su padre y/o madre o de su cónyuge o pareja	20,4
Con sus hermanos/as y/o con otros/as ascendientes/parientes o de su cónyuge o pareja	13,5
Con amigos/as o compañeros/as de trabajo	3,0
Otra situación (cuidadores/as, servicio doméstico, etc.)	1,6
N.C.	0,2
(N)	(1.827)

SÓLO A QUIENES VIVEN EN EL HOGAR CON ALGUNA PERSONA

(Todos excepto 'Vive solo/a' o 'N.C.' en P25)

(N=1.827)

Pregunta 25b

Incluyéndole a Ud., ¿cuántas personas en su hogar tienen ingresos de trabajo o de rentas o de pensiones o subsidios?

Ninguna	0,9
1 persona	17,6
2 personas	63,0
3 personas	14,9
4 personas	2,3
Más de 4 personas	1,2
N.C.	0,2
(N)	(1.827)
Media	2,04
Desviación típica	0,75
(N)	(1.824)

SÓLO A QUIENES VIVEN EN EL HOGAR CON ALGUNA PERSONA

(Todos excepto 'Vive solo/a' o 'N.C.' en P25)

(N=1.827)

Pregunta 26

¿Quién es la persona que aporta más ingresos al hogar?

La persona entrevistada	43,9
Otra persona	46,2
(NO LEER) La persona entrevistada y otra casi a partes iguales	8,7
N.C.	1,2
(N)	(1.827)

Pregunta 27

Pensando en los ingresos netos que por todos los conceptos entran en su hogar cada mes, incluyendo los suyos, ¿en cuál de los siguientes tramos que voy a leerle se situaría Ud.?

Menos de 1.100 €	9,9
De 1.100 a 1.800 €	19,6
De 1.801 a 2.700 €	23,4
De 2.701 a 3.900 €	19,2
Más de 3.900 €	23,7
N.S.	1,9
N.C.	2,2
(N)	(2.124)

Pregunta 28

¿En cuál de las siguientes situaciones se encuentra Ud. actualmente?

Trabaja (por cuenta propia o por cuenta ajena)	51,4
Jubilado/a o pensionista (anteriormente ha trabajado)	24,3
Pensionista (anteriormente no ha trabajado)	2,4
Parado/a y ha trabajado antes	6,4
Parado/a y busca su primer empleo	0,6
Estudiante	9,0
Trabajo doméstico no remunerado	4,7
Otra situación	1,1
N.C.	-
(N)	(2.124)

Pregunta 28a**ACTIVIDAD.**

Ocupado/a	51,4
Parado/a	7,0
Inactivo/a	41,5
(N)	(2.124)

Pregunta 29

Cuando se habla de política se utilizan normalmente las expresiones izquierda y derecha. Situándonos en una escala que va del 1 al 10, en la que 1 significa 'lo más a la izquierda' y 10 'lo más a la derecha', ¿en qué casilla se colocaría Ud.?

1 Izquierda	8,1
2	5,6
3	14,7
4	11,5
5	20,5
6	6,9
7	7,2
8	8,0
9	1,6
10 Derecha	5,0
N.S.	2,4
N.C.	8,5
(N)	(2.124)
Media	4,86
Desviación típica	2,39
(N)	(1.894)

Pregunta 30

¿Tiene Ud. la nacionalidad española desde que nació o la ha adquirido con posterioridad?

Desde que nació	88,4
La ha adquirido con posterioridad	4,9
No tiene nacionalidad española	6,6
N.C.	-
(N)	(2.124)

SÓLO A QUIENES TIENEN NACIONALIDAD ESPAÑOLA

(1 o 2 en P30)

(N=1.983)

Pregunta 31

¿Me podría decir si en las elecciones generales del 23 de julio de 2023...?

Fue a votar y votó	79,1
No tenía edad para votar	3,4
Fue a votar pero no pudo hacerlo	0,5
No fue a votar porque no pudo	3,6
Prefirió no votar	11,3
No tenía derecho a voto	0,8
No recuerda	0,8
N.C.	0,4
(N)	(1.983)

SÓLO A QUIENES TIENEN NACIONALIDAD ESPAÑOLA Y VOTARON EN LAS ELECCIONES GENERALES DE 2023

(1 o 2 en P30 y 1 en P31)

(N=1.569)

Pregunta 31aR

¿Y podría decirme a qué partido o coalición votó Ud.? (RECODIFICADA).

PP	22,3
PSOE	30,2
VOX	6,1
Sumar	10,9
ERC	2,4
Junts	0,8
EH Bildu	0,8
EAJ-PNV	1,3
BNG	1,2
CCa	0,1
UPN	0,1
PACMA	0,5
Otro partido	2,9
En blanco	3,1
Voto nulo	1,2
No recuerda	4,0
N.C.	12,2
(N)	(1.569)

SÓLO A QUIENES TIENEN NACIONALIDAD ESPAÑOLA

(1 o 2 en P30)

(N=1.983)

Pregunta 31aa

RECUERDO DE VOTO EN ELECCIONES GENERALES DE 2023.

PP	17,6
PSOE	23,9
VOX	4,8
Sumar	8,6
ERC	1,9
Junts	0,6
EH Bildu	0,6
EAJ-PNV	1,0
BNG	1,0
CCa	0,1
UPN	0,1
PACMA	0,4
Otro partido	2,3
En blanco	2,4
Nulo	1,0
No tenía edad	3,4
No votó	15,5
No tenía derecho a voto	0,8
No recuerda	4,0
N.C.	10,0
(N)	(1.983)

SÓLO A QUIENES NO TIENEN NACIONALIDAD ESPAÑOLA O LA ADQUIRIERON CON POSTERIORIDAD A SU NACIMIENTO

(2 o 3 en P30)

(N=246)

Pregunta 32a

¿Cómo definiría Ud. su manejo del castellano?

Lo habla un poco	2,0
Lo habla más o menos bien	10,5
Lo habla con fluidez	15,4
Lo habla como si fuera nativo/a	18,0
Es su idioma materno	53,3
N.C.	0,9
(N)	(246)

Pregunta 33

¿La vivienda en la que Ud. vive es...?

En propiedad por compra, totalmente pagada	40,7
En propiedad por compra y con pagos o hipotecas pendientes	28,0
En alquiler	20,7
En propiedad por herencia o donación	5,7
Cedida gratis o a bajo precio por un/a familiar, la empresa, etc.	3,5
Otra forma	0,7
N.S.	0,1
N.C.	0,7
(N)	(2.124)

Pregunta 34

RÉGIMEN DE TENENCIA DE LA VIVIENDA.

Propietarios/as	46,4
Propietarios/as con hipoteca	28,0
En alquiler	20,7
Otra situación	4,2
N.S.	0,1
N.C.	0,7
(N)	(2.124)